

## ภาคผนวกที่ 2



สำเนาเอกสารที่เกี่ยวข้องกับผลการปฏิบัติตาม  
มาตรการป้องกัน แก้ไข และลดผลกระทบสิ่งแวดล้อม

## เอกสารแนบที่ 2.1



รายงานผลการดำเนินงานด้านการฟื้นฟูพื้นที่ที่ผ่านการทำเหมือง ปี 2565  
และแผนการดำเนินงานด้านการฟื้นฟูพื้นที่ที่ผ่านการทำเหมือง ปี 2566

ที่ LTOP-SKW 053/2566

23 มกราคม 2566

กรมอุตสาหกรรมพื้นฐานและการเหมืองแร่  
ถนนพระราม 6  
กรุงเทพมหานคร

เรียน อธิบดีกรมอุตสาหกรรมพื้นฐานและการเหมืองแร่

เรื่อง นำส่งรายงานแผนและผลการดำเนินงานด้านการฟื้นฟูพื้นที่ที่ผ่านการทำเหมือง โครงการเหมืองแร่ดินอุตสาหกรรม  
ชนิดดินซีเมนต์ สำหรับประทานบัตรที่ 33307/16046 รวมแผนผังโครงการเดียวกันกับ 33308/16047 และ  
33309/16048 ของบริษัทปูนซิเมนต์ไทย (ท่าหลวง) จำกัด ประจำปี 2565

ตามที่บริษัทฯ ได้รับอนุญาตประทานบัตร โครงการเหมืองแร่ดินอุตสาหกรรมชนิดดินซีเมนต์ สำหรับประทานบัตรที่ 33307/16046 รวมแผนผังโครงการเดียวกันกับ 33308/16047 และ 33309/16048 ของบริษัทปูนซิเมนต์ไทย (ท่าหลวง) จำกัด ตั้งอยู่ที่ ตำบลหนองบัว อำเภอบ้านหมอ และตำบลบ้านยาง อำเภอเสนาห์ จังหวัดสระบุรี และตามเงื่อนไขการขออนุญาตกำหนดให้บริษัทฯ ต้องจัดทำรายงานแผนและผลการดำเนินงานด้านการฟื้นฟูพื้นที่ที่ผ่านการทำเหมือง นั้น

บริษัทฯ ขอส่งรายงานแผนและผลการดำเนินงานด้านการฟื้นฟูพื้นที่ที่ผ่านการทำเหมือง โครงการเหมืองแร่ดังกล่าว จำนวน 1 เล่มมาพร้อมหนังสือฉบับนี้

จึงเรียนมาเพื่อโปรดพิจารณา

ขอแสดงความนับถือ

บริษัทปูนซิเมนต์ไทย (ท่าหลวง) จำกัด

License to Operate and Permit Director



ที่ LTOP-SKW 054/2566

23 มกราคม 2566

สำนักงานอุตสาหกรรมพื้นฐานและการเหมืองแร่ เขต 6 นครราชสีมา  
อำเภอเมือง จังหวัดนครราชสีมา

เรียน ผู้อำนวยการ สำนักงานอุตสาหกรรมพื้นฐานและการเหมืองแร่ เขต 6 นครราชสีมา

เรื่อง นำส่งรายงานแผนและผลการดำเนินงานด้านการฟื้นฟูพื้นที่ที่ผ่านการทำเหมือง โครงการเหมืองแร่ดินอุตสาหกรรม  
ชนิดดินซีเมนต์ สำหรับประทานบัตรที่ 33307/16046 รวมแผนผังโครงการเดียวกันกับ 33308/16047 และ  
33309/16048 ของบริษัทปูนซิเมนต์ไทย (ท่าหลวง) จำกัด ประจำปี 2565

ตามที่บริษัทฯ ได้รับอนุญาตประทานบัตร โครงการเหมืองแร่ดินอุตสาหกรรมชนิดดินซีเมนต์ สำหรับประทานบัตรที่ 33307/16046 รวมแผนผังโครงการเดียวกันกับ 33308/16047 และ 33309/16048 ของบริษัทปูนซิเมนต์ไทย (ท่าหลวง) จำกัด ตั้งอยู่ที่ ตำบลหนองบัว อำเภอบ้านหมอ และตำบลบ้านยาง อำเภอเสนาห์ จังหวัดสระบุรี และตามเงื่อนไขการขออนุญาตกำหนดให้บริษัทฯ ต้องจัดทำรายงานแผนและผลการดำเนินงานด้านการฟื้นฟูพื้นที่ที่ผ่านการทำเหมือง นั้น

บริษัทฯ ขอส่งรายงานแผนและผลการดำเนินงานด้านการฟื้นฟูพื้นที่ที่ผ่านการทำเหมือง โครงการเหมืองแร่ดังกล่าว จำนวน 3 เล่มมาพร้อมหนังสือฉบับนี้

จึงเรียนมาเพื่อโปรดพิจารณา

ขอแสดงความนับถือ

บริษัทปูนซิเมนต์ไทย (ท่าหลวง) จำกัด

License to Operate and Permit Director



รายงานแผนและผลการดำเนินงานด้านการฟื้นฟูพื้นที่ที่ผ่านการทำเหมือง

โครงการทำเหมืองแร่ดินอุตสาหกรรมชนิดดินซีเมนต์  
ของบริษัทปูนซีเมนต์ไทย (ท่าหลวง) จำกัด

ประทานบัตรที่ 33307/16046, 33308/16047, 33309/16048  
(คำขอประทานบัตรที่ 2/2551 ร่วมทำแผนผังโครงการทำเหมืองเดียวกันกับคำขอประทานบัตรที่  
3/2551 และคำขอประทานบัตรที่ 4/2551)

ตั้งอยู่ที่ ตำบลหนองบัว อำเภอบ้านหมอ และตำบลบ้านยาง อำเภอเสนาห์ จังหวัดสระบุรี

ประจำปี 2565



# รายงานแผนและผลการดำเนินงานด้านการฟื้นฟูพื้นที่ที่ทำเหมือง

## โครงการทำเหมืองแร่ดินอุตสาหกรรมชนิดดินซีเมนต์

ของ บริษัทปูนซีเมนต์ไทย (ท่าหลวง) จำกัด

ตำบลเขาหวง อำเภอพระพุทธรบาท จังหวัดสระบุรี

ประทานบัตรเลขที่ 33307-16046 ร่วมแผนผังโครงการทำเหมืองเดียวกันกับ

33308-16047 และ 33309-16048

### วัตถุประสงค์ของการฟื้นฟู

1. เพื่อกำหนดรูปแบบการใช้ประโยชน์ที่ดิน ให้มีความเหมาะสมต่อสภาพพื้นที่ในแต่ละบริเวณและสามารถอำนวยความสะดวกต่อชุมชนทั้งทางตรงและทางอ้อม
2. เพื่อป้องกันและแก้ไขผลกระทบต่องสิ่งแวดล้อมทางด้านลบจากการดำเนินการทำเหมือง
3. เพื่อปรับปรุงลักษณะทางภูมิทัศน์ของพื้นที่ทำเหมือง ให้มีความกลมกลืนกับสภาพแวดล้อมโดยรอบ

### ขั้นตอนและวิธีการปรับปรุงฟื้นฟูสภาพพื้นที่

1. การปรับปรุงสภาพพื้นที่ ทำการปรับสภาพพื้นที่บริเวณคันทำนบดิน ให้มีความเหมาะสมต่อการปลูกพืชคลุมดิน และต้นไม้โตเร็ว โดยนำเปลือกดินในพื้นที่โครงการมาทำคันทำนบดิน ขนาดสูง 2 เมตร กว้าง 2 เมตร และปรับสภาพพื้นที่คันดิน เช่น การกำจัดวัชพืช ให้พร้อมสำหรับการปลูกพืชคลุมดินและไม่ย่นดินต่อไป
2. การปลูกพืชคลุมดิน พร้อมๆ กับการปลูกไม้ยืนต้นโตเร็ว เช่น สะเดา จามจุรี หางนกยูง เสลาดำ เพื่อป้องกันการชะล้างพังทลายของแนวคันทำนบ
3. การปลูกต้นไม้ยืนต้นโตเร็ว จะเลือกเป็นพันธุ์ไม้ท้องถิ่นที่พบโดยทั่วไปทนทานต่อสภาพแห้งแล้งได้เป็นอย่างดี
4. การดูแลรักษา เนื่องจาก พื้นดินมีความสมบูรณ์ต่ำมาก หลังจากการปลูกต้นไม้แล้ว จึงต้องมีการดูแลรักษา เช่น กำจัดวัชพืช การใส่ปุ๋ยบริเวณรอบทรงพุ่มของกล้าไม้ในช่วงฤดูฝน เพื่อให้ต้นไม้สามารถเจริญเติบโตได้เองตามธรรมชาติ

### แผนการดำเนินงานฟื้นฟูสภาพเหมืองประจำปี

รายละเอียด	เดือน											
	ม.ค.	ก.พ.	มี.ค.	เม.ย.	พ.ค.	มิ.ย.	ก.ค.	ส.ค.	ก.ย.	ต.ค.	พ.ย.	ธ.ค.
1.สำรวจพื้นที่			↔									
2.เตรียมพื้นที่ปลูกต้นไม้				↔								
3.การปลูก ปลูกซ่อมและดูแลรักษา								↔				
4.ตรวจสอบและสรุปผล											↔	
ฤดูกาล	แล้ง				ฝน	ฝนทั้งช่วง			ฝน	แล้ง		



แผนที่แสดงพื้นที่ฟื้นฟูเหมือง พื้นที่ D ปี 2565

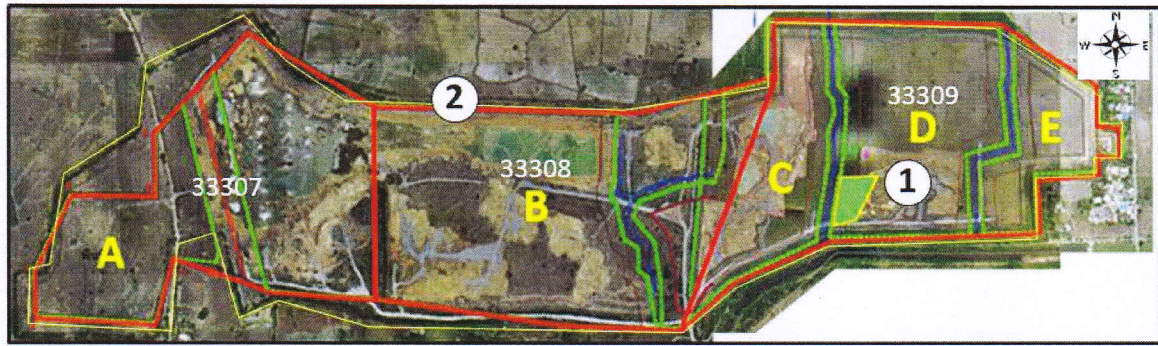

งานบำรุงรักษาและกำจัดวัชพืชรอบแนวคันทำนบ (พื้นที่ C)

เหมือง	ปี	รายละเอียด	ไร่	ตัน
เหมืองดินดำ	2559-2560	พื้นที่ A,B งานบำรุงรักษาและกำจัดวัชพืช	38-2-00	20,170 ตัน
	2561-2562	พื้นที่ B,E งานบำรุงรักษาและกำจัดวัชพืช	18-2-00	พื้นที่ B ยังไม่สิ้นสุดการทำเหมือง พื้นที่ E ชุมชนยังใช้ประโยชน์จากพื้นที่
	2563	พื้นที่ C,D งานปลูก	1-3-00	พื้นที่ C 700 ตัน พื้นที่ D 300 ตัน
	2564	พื้นที่ D งานปลูก	2-2-00	พื้นที่ D 1,010 ตัน
	2565	พื้นที่ D งานปลูกและบำรุงรักษา	3-1-00	พื้นที่ D 1,300 ตัน

ปลูกพื้นที่ D เนื้อที่ 3-1-00 ไร่



กำจัดวัชพืชและติดตามการเจริญเติบโต

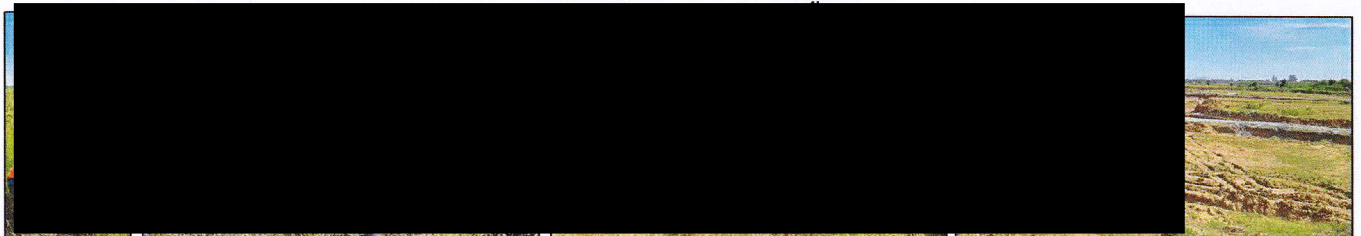



กองทุนฟื้นฟูเหมืองแร่ดินอุตสาหกรรมชนิดดินซีเมนต์ ประทานบัตรเลขที่ 33307-16046

รวมแผนผังโครงการทำเหมืองเดียวกันกับ 33308-16047 และ 33309-16048

ปี พ.ศ.	เงินเข้ากองทุนฯ		เงินใช้จากกองทุนฯ		เงินคงเหลือ
	รายปี	สะสม	รายปี	สะสม	
2557	506,328	506,328	58,884	58,884	447,444
2558	9,928	516,256	0	58,884	457,372
2559	659,041	1,175,297	92,343	151,227	1,024,070
2560	154,149	1,329,446	12,400	163,627	1,165,819
2561	345,211	1,674,657	0	163,627	1,511,030
2562	33,728	1,708,385	0	163,627	1,544,758
2563	33,728	1,742,113	0	163,627	1,578,486
2564	33,728	1,775,841	0	163,627	1,612,214
2565	28,107	1,835,331	0	163,627	1,671,704

ภาพปัจจุบันบริเวณคันทำนบดินรอบพื้นที่โครงการ

ปลูกในปี 2556





**แบบรายงานแผนและผลการดำเนินงานด้านการฟื้นฟูพื้นที่ที่ทำเหมือง  
เสนอต่อกรมอุตสาหกรรมพื้นฐานและการเหมืองแร่**

การรายงานครั้งที่...2...วันที่...27...เดือน...ธันวาคม.....พ.ศ...2565...

**1. ข้อมูลประธานบัตร**

ชื่อผู้ถือประธานบัตร...บริษัท ปูนซิเมนต์ไทย (ท่าหลวง) จำกัด.. ชื่อผู้รับช่วงการทำเหมือง.....-

หมายเลขประธานบัตร...33307/16046 , 33308/16047 , 33309/16048...หมายเลขคำขอประธานบัตรเดิม.....-

ที่ตั้ง ตำบล...บ้านครัว,บ้านยาง.....อำเภอ...บ้านหมอ ,เส้าไห้.....จังหวัด...สระบุรี.....

ชนิดแร่.....ดินซีเมนต์.....วิธีการทำเหมือง.....แบบเหมืองหาบ.....

อายุประธานบัตร.....25.....ปี เริ่มตั้งแต่...29 สิงหาคม 2556. วันสิ้นอายุ...28 สิงหาคม 2581....

เนื้อที่ประธานบัตรทั้งหมด.....839-3-21.....ไร่ โดยกรรมสิทธิ์ที่ดินดังนี้

( / ) มีกรรมสิทธิ์ (ระบุประเภท เช่น โฉนด, นส.3ก, นส.3 ฯลฯ)..... 839-3-21.....ไร่

( ) ที่รัฐ (ระบุประเภท เช่น ป่าสงวนฯ).....ไร่

( ) อื่นๆ (ระบุ).....ไร่

**2. ข้อมูลการทำเหมืองปัจจุบัน**

สภาพปัจจุบัน ( / ) เปิดการทำเหมือง ( ) หยุดการทำเหมือง

พื้นที่ที่ใช้ในการทำเหมืองและประกอบกิจกรรมเกี่ยวเนื่องทั้งหมดในปัจจุบัน.....105-0-09.....ไร่

จำนวนหน้าเหมือง.....1.....แห่ง

ขนาด (ระบุขนาดแต่ละแห่งตามลำดับ).....ไร่

พื้นที่เก็บกองเปลือกดินและเศษหิน.....แห่ง

ขนาด (ระบุขนาดแต่ละแห่งตามลำดับ).....ไร่

พื้นที่โรงแต่งแร่ / สำนักงาน / บ้านพัก ฯลฯ รวม.....ไร่

จำนวนขุมเหมืองที่ไม่ใช้ทำเหมืองแล้ว.....แห่ง ขนาด.....ไร่ ลึก.....เมตร

พื้นที่ที่ผ่านการทำเหมืองแล้ว.....ไร่ พื้นที่ทำการฟื้นฟูแล้ว.....ไร่

**3.รูปแบบการใช้ประโยชน์ที่ดินภายหลังสิ้นสุดการทำเหมือง(พร้อมแนบแผนผังการฟื้นฟูพื้นที่ในภาพรวมซึ่งสอดคล้องกับ  
แผนผังโครงการทำเหมืองโดยเฉพาะครั้งแรกของการรายงาน และทุกครั้งที่มีการเปลี่ยนแปลงรูปแบบการใช้พื้นที่สุดท้าย)**

( ) พัฒนาเป็นแหล่งน้ำสาธารณะ ( ) พัฒนาเป็นทุ่งหญ้าธรรมชาติ / ทุ่งหญ้าเลี้ยงสัตว์

( ) พัฒนาเป็นพื้นที่เกษตรกรรม ( ) ปลูกสร้างสวนป่า

( ) อื่น ๆ (ระบุ).....

4. ผลการดำเนินงานในช่วง 3 ปีที่ผ่านมา (พร้อมแนบแผนผังแสดงพื้นที่ดำเนินการปรับปรุงและฟื้นฟูสภาพการทำเหมืองและภาพถ่ายการดำเนินงาน)

( ) การปรับสภาพและฟื้นฟูพื้นที่บริเวณหน้าเหมือง

จำนวน.....-.....แห่ง เนื้อที่.....ไร่

วิธีดำเนินการ (ให้อธิบายลักษณะของหน้าเหมือง ความปลอดภัย).....-

( ) การปรับสภาพและฟื้นฟูกองเก็บเปลือกดินและเศษหิน

จำนวน.....-.....แห่ง เนื้อที่.....ไร่

วิธีดำเนินการ.....-

( ) การปรับสภาพและฟื้นฟูขุมเหมืองที่ไม่ใช้ในการทำเหมืองแล้ว

จำนวน.....แห่ง เนื้อที่.....ไร่

วิธีดำเนินการ.....ปลูกไม้ยืนต้น.....

( ) การปรับสภาพและฟื้นฟูระบบป้องกันการชะล้างตะกอนดินจากบริเวณหน้าเหมืองที่เก็บกองเปลือกดิน/เศษหิน และบริเวณอื่น ๆ อาทิเช่น คันทำนบดินและคูระบายน้ำและบ่อดักตะกอน เป็นต้น

จำนวน.....แห่ง ขนาด (กxขxล) .....

วิธีดำเนินการ.....

(/ ) การปลูกต้นไม้ระหว่างพื้นที่ว่างทั่วไปในเขตพื้นที่ประทานบัตร รวมเนื้อที่.....7-2-00.....ไร่

วิธีดำเนินการ.....ปลูกไม้ยืนต้นพื้นที่ C,D จำนวน 3,310 ต้น.....

.....บำรุงรักษากำจัดวัชพืช.....7-2-00 ไร่.....

( ) การปรับสภาพและฟื้นฟูพื้นที่บริเวณโรงโม่หิน เนื้อที่.....ไร่

วิธีดำเนินการ.....

( ) การปรับสภาพและฟื้นฟูพื้นที่บริเวณสำนักงาน / บ้านพัก เนื้อที่.....ไร่

วิธีดำเนินการ.....

รวมพื้นที่ที่ได้รับการฟื้นฟูสภาพพื้นที่แล้ว.....7-2-00.....ไร่

รวมจำนวนต้นไม้ที่ปลูก.....3,310.....ต้น

งบประมาณดำเนินงานทั้งหมดโดยประมาณ.....293,828.....บาท

5. แผนการดำเนินงานในช่วง 3 ปีข้างหน้า

5.1 แผนการดำเนินงานที่จะจัดทำในช่วง 3 ปี ข้างหน้า(พร้อมแนบแผนผังแสดงตำแหน่งที่จะดำเนินการใน 3 ปีข้างหน้า)

( ) การปรับปรุงสภาพและฟื้นฟูพื้นที่บริเวณหน้าเหมือง

จำนวน.....แห่ง เนื้อที่.....ไร่

วิธีดำเนินการ (ให้อธิบายลักษณะของหน้าเหมือง ความ

ปลอดภัย).....

( ) การปรับปรุงสภาพและฟื้นฟูกองเก็บเปลือกดินและเศษหิน

จำนวน.....แห่ง เนื้อที่.....ไร่

วิธีดำเนินการ.....

( ) การปรับปรุงสภาพและฟื้นฟูชุมชนเหมืองที่ไม่ใช่ท่าเหมืองแล้ว

จำนวน.....แห่ง เนื้อที่.....เมตร

วิธีดำเนินการ.....

( / ) การปรับปรุงสภาพและฟื้นฟูระบบป้องกันการชะล้างตะกอนดินจากบริเวณหน้าเหมืองที่เก็บกองเปลือกดิน/เศษ

หิน และบริเวณอื่น ๆ อาทิเช่น คันทำนบดินและคูระบายน้ำและบ่อดักตะกอน เป็นต้น จำนวน... 12-0-00 ไร่.....

วิธีดำเนินการ.....ปลูกต้นไม้ยืนต้นพื้นที่บ่อ B , C , D พร้อมทั้งกำจัดวัชพืชบริเวณพื้นที่ขุดคันทำนบดิน

( ) การปลูกต้นไม้ระหว่างพื้นที่ว่างทั่วไปในเขตพื้นที่ประทานบัตร รวมเนื้อที่.....ไร่รวม.....ต้น

วิธีดำเนินการ.....

( ) การปรับปรุงสภาพและฟื้นฟูพื้นที่บริเวณโรงโม่หิน เนื้อที่.....ไร่

วิธีดำเนินการ.....

( ) การปรับปรุงสภาพและฟื้นฟูพื้นที่บริเวณสำนักงาน / บ้านพัก เนื้อที่.....ไร่

วิธีดำเนินการ.....

5.2 การจัดเตรียมงบประมาณ

งบประมาณสำหรับดำเนินงานตามแผนงาน.....1,224,000.....บาท

งบประมาณสำหรับการบำรุงพื้นที่ที่ฟื้นฟูแล้ว.....125,664.....บาท



ปัญหาและอุปสรรคที่ต้องการความช่วยเหลือ / สนับสนุนจากกรมอุตสาหกรรมพื้นฐานและการเหมืองแร่และส่วนราชการ  
อื่นๆ.....

.....  
.....  
.....  
.....

(ลงชื่อ)

ตำแหน่ง.....

วันที่..

รับรองข้อมูลถูกต้องแล้ว

(ลงชื่อ)

วันที่.....



# แผนฟื้นฟูเหมืองดินดำห้วยแร่ แปลง 2 - 4

แผนฟื้นฟูประจำปี 2566 พื้นที่บ่อดินดำแปลง 2-4 ( ประทานบัตร เลขที่ 33307,33308,33309 )															
Area		Month		Jan	Feb	Mar	Apr	May	Jun	Jul	Aug	Sep	Oct	Nov	Dec
1	งานปลูกไม้มีค่าพื้นที่ 1	2-0-00 Rai	P	-	-	-	-	-	-	-	2	-	-	-	-
			A												
2	งานดูแลพื้นที่ 2	49-3-00 Rai	P	-	-	-	-	-	-	-	20	20	9.6	-	-
			A												

## เอกสารแนบที่ 2.2



แผนผังกำหนดขอบเขตและขอบเขตการทำเหมือง

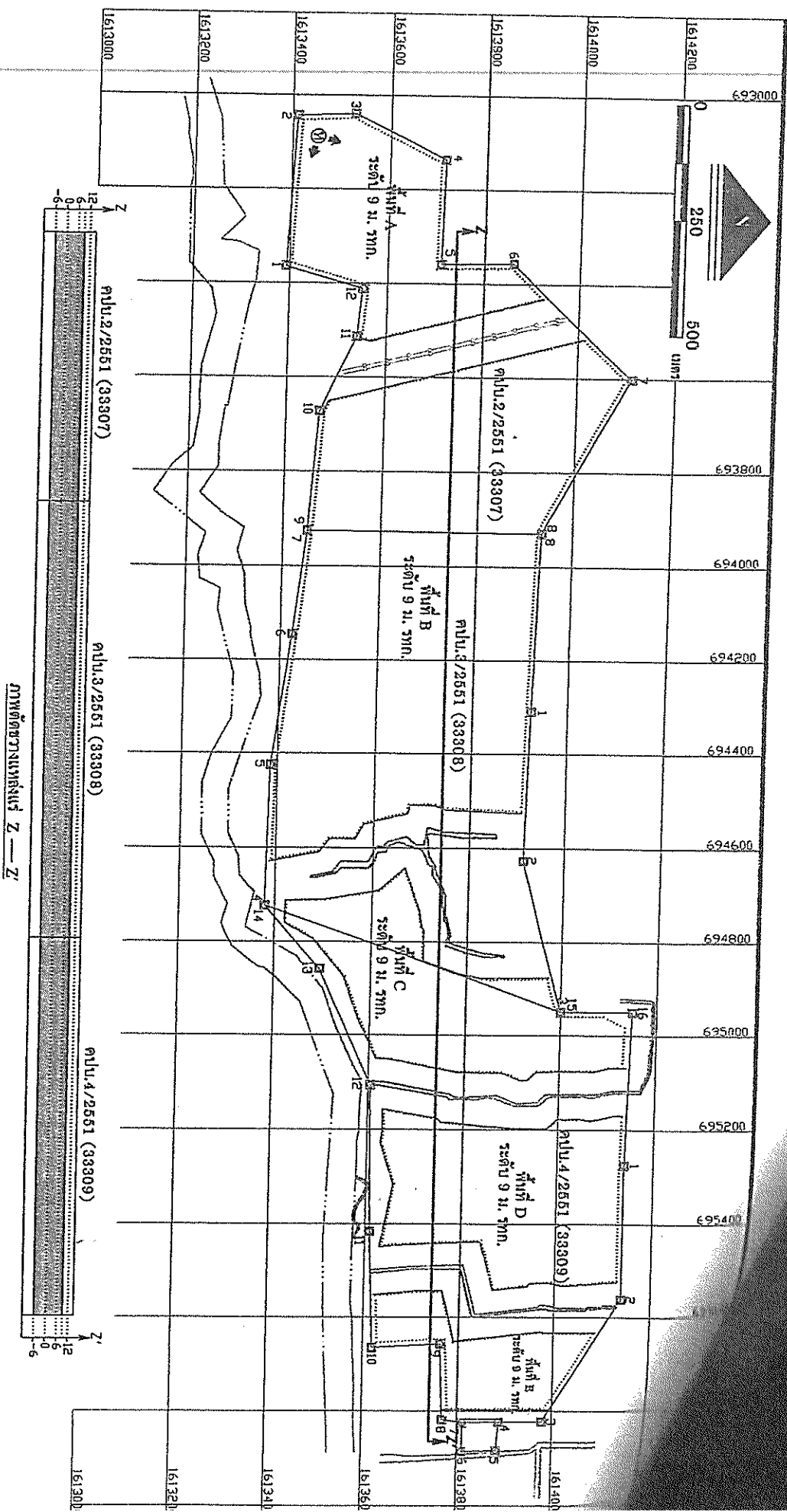

**ข้อมูลภายใน**

ความหมาย

ฝ่ายอปรกานบัตรที่ 2/2551  
ฝ่ายอปรกานบัตรที่ 3/2551  
ฝ่ายอปรกานบัตรที่ 4/2551

ติดปีพิมพ์

**ผู้เขียน**

**๑๕**

**ความหมาย**

**จุดเริ่มต้นการทําหนังสือ**

**ขอพบปะการทํานี้เอง**

ผู้ถูกสัมภาษณ์  
มีความสะดวก  
ทางด้านการประโยชน์  
ทางน้ำสาธารณะประโยชน์  
แนวสายไฟฟ้าการส่ง

**ผู้ถูกยึด**

**ความหมาย**

พื้นที่ในเขตไม่ทำเหมืองแร่จากแนวสายไฟฟ้าแรงสูง ทางสาธารณะประโยชน์ และทางน้ำสาธารณะประโยชน์ เป็นระยะ 50 เมตร

พื้นที่ในเขตไม่ทำเหมืองแร่บริเวณพื้นที่ B ในระยะ 20 เมตร

## เอกสารแนบที่ 2.3



การขุดลอกคูระบายน้ำ ประจำปี 2566



การขุดลอกคูระบายน้ำ ประจำปี 2566







## เอกสารแนบที่ 2.4



แผนและผลการดำเนินงานด้านความปลอดภัย ประจำปี 2566



## แผนการดำเนินงานอาชีวอนามัยและความปลอดภัย ประจำปี 2566

ระดับ คณะกรรมการความปลอดภัย อาชีวอนามัย สภาพแวดล้อมในการทำงาน

แผนการดำเนินงาน / นโยบาย	จุดควบคุม		งบประมาณ (บาท)	กำหนด แล้วเสร็จ	ผู้รับผิดชอบ	กำหนดการ												
	หัวข้อควบคุม (Control Item)	เป้าหมาย (Target)				เดือน	ม.ค.	ก.พ.	มี.ค.	เม.ย.	พ.ค.	มิ.ย.	ก.ค.	ส.ค.	ก.ย.	ต.ค.	พ.ย.	ธ.ค.
1. บริหารจัดการงานในด้านความปลอดภัยและ ความปลอดภัยและอาชีวอนามัย																		
1.1 ไม่มีอุบัติเหตุในหน้าที่ปฏิบัติ	- อุบัติเหตุชั้นหยาบงาน	0 ครั้ง/เดือน	-	31-ธ.ค.	ผจก.	P	0	0	0	0	0	0	0	0	0	0	0	0
						A	0	0	0	0	0	0						
1.1.1 ประชุมคณะกรรมการความปลอดภัยและ อาชีวอนามัยและสภาพแวดล้อมในการทำงาน	- วาระ/ใบรายงานการประชุม	1 ครั้ง/เดือน	-	31-ธ.ค.	เลขา คปอ.	P	1	1	1	1	1	1	1	1	1	1	1	1
						A	1	1	1	1	1	1						
1.1.2 ทบทวนนโยบายความปลอดภัยและแผนดำเนิน งานกฎระเบียบข้อบังคับ	- วาระการประชุม	1 ครั้ง/ปี	-	30-ก.ค.	จป.ว	P							1					
						A												
1.1.3 ทบทวนการประเมินความเสี่ยงในงานที่ทำ	- เอกสารใบรายงานทบทวน	1 ครั้ง/ปี	-	31-มี.ค.	จป.ว	P			1									
						A			1									
1.2. จัดทำระบบข้อมูลด้านสุขภาพ																		
1.2.1. การตรวจสอบสุขภาพประจำปีของพนักงาน	- สมุดผลการตรวจสุขภาพ	1 ครั้ง/ปี	70,000	30-เม.ย.	จป.ว	P				1								
						A				1								
1.2.2 ตรวจสอบสารเสพติดตัวพนักงานขับรถ	- รายงานตรวจสอบสารเสพติด	เป็น 0	5,000	30-ก.ย.	จป.ว	P	0				0				0			
						A	0				0							
1.2.3 ตรวจสอบแอลกอฮอล์ตัวพนักงานขับรถ ก่อนปฏิบัติงาน	- ใบรายงานตรวจสอบแอลกอฮอล์ และใบการสุ่มตรวจทุกกะทำงาน	เป็น 0 1 ครั้ง/วัน	3,500	31-ธ.ค.	จป.ว	P	0	0	0	0	0	0	0	0	0	0	0	0
						A	0	0	0	0	0	0						
2. การรักษาสิ่งแวดล้อมในที่ทำงาน																		
2.1. สิ่งแวดล้อมในพื้นที่ทำงาน	ข้อร้องเรียนของชุมชน และผู้ว่าจ้าง	0 ราย	1,200	31-ธ.ค.	หน.ณรงค์	P	0	0	0	0	0	0	0	0	0	0	0	0
						A	0	0	0	0	0	0						
2.1.1 ใช้รถน้ำราดถนนการขนส่งทุกวันทำงาน	ใบรายงานการทำงานรถน้ำ	1 ครั้ง/เดือน	-	31-ธ.ค.	หน.ณรงค์, หน.ณรงค์	P	1	1	1	1	1	1	1	1	1	1	1	1
					หน.ศรายุทธ	A	1	1	1	1	1	1						
2.1.2 ทำความสะอาดบ่อพักไขมันให้อยู่ในสภาพ พร้อมใช้งาน	ใบรายงานการบำบัดบ่อพักไขมัน	6 เดือน/ครั้ง	-	31-ธ.ค.	หน.ณรงค์	P						1						1
						A						1						
ผู้จัดทำ				วันที่จัดทำ	27 ธ.ค. 65	แก้ไขครั้งที่			เอกสารหน้า 1/4									
				วันที่เริ่มใช้	1 ม.ค. 66	วันที่แก้ไข												



แผนการดำเนินงานอาชีวอนามัยและความปลอดภัย ประจำปี 2566

ระดับ คณะกรรมการความปลอดภัย อาชีวอนามัย สภาพแวดล้อมในการทำงาน

แผนการดำเนินงาน / นโยบาย	จุดควบคุม		งบประมาณ (บาท)	กำหนด แล้วเสร็จ	ผู้รับผิดชอบ	กำหนดการ												
	หัวข้อควบคุม (Control Item)	เป้าหมาย (Target)				เดือน	ม.ค.	ก.พ.	มี.ค.	เม.ย.	พ.ค.	มิ.ย.	ก.ค.	ส.ค.	ก.ย.	ต.ค.	พ.ย.	ธ.ค.
3. ส่งเสริมพนักงานให้มีความปลอดภัย																		
3.1 อบรมกับหน่วยงานฝึกอบรมเอกชน เรื่อง การขับขีรถบรรทุกอย่างปลอดภัย	- เอกสารรายงานเข้าร่วม	1 ครั้ง/ปี	15,000	30-มิ.ย.	จป.ว	P						1						
						A						1						
3.2 อบรมพนักงานเรื่องเพิ่มทักษะการบำรุงรักษารถบรรทุก	- เอกสารการอบรม	1 ครั้ง/ปี	15,000	31-มี.ค.	จป.ว	P			1									
						A			1									
3.3 ทบทวนและปรับปรุงเอกสารรายงานการบันทึกประจำวัน	- เอกสารรายงานการปรับปรุง	1 ครั้ง/ปี	-	31-ธ.ค.	จป.ว	P												1
						A												
4. ตรวจสอบและปรับปรุงรถบรรทุกดินดำให้อยู่สภาพพร้อมใช้งาน																		
4.1 การตรวจเช็คอุปกรณ์ของเบรครถบรรทุก	ใบรายงานการตรวจสอบ	12 ครั้ง/ปี	-	31-ธ.ค.	หน.บุญมา	P	1	1	1	1	1	1	1	1	1	1	1	1
ส่งใบตรวจให้ผู้ว่าจ้างออกบดผ่าน						A	1	1	1	1	1	1						
5. กิจกรรมส่งเสริมความปลอดภัยสภาพการทำงาน																		
5.1 การสนทนาความปลอดภัยโดยผู้บริหาร	- ใบรายงานพูด	1 ครั้ง/เดือน	-	31-ธ.ค.	จป.ว	P	1	1	1	1	1	1	1	1	1	1	1	1
						A	1	1	1	1	1	1						
5.2 การสนทนาความปลอดภัย Safety Talk ประจำสัปดาห์	- ใบรายงานพูด Safety Talk หรือ KYT	3 เรื่อง/เดือน	-	31-ธ.ค.	หน.ณรงค์, หน.ณกรณ์	P	3	3	3	3	3	3	3	3	3	3	3	3
					หน.ศรายุทธ	A	3	3	3	3	3	3						
5.3 ผู้บังคับบัญชาสังเกตการทำงานสร้างวัฒนธรรมความปลอดภัยปลอดภัย (BBS) ทุกระดับ	- ใบรายงาน	2 ครั้ง/เดือน	-	31-ธ.ค.	จป.ว	P	2	2	2	2	2	2	2	2	2	2	2	2
						A	2	2	2	2	2	2						
5.4 ส่งเสริมด้านความปลอดภัยในระบบ GPS																		
5.4.1 ขับรถนานเกิน 4 ชม.	ระยะเวลาปฏิบัติงาน > 4 ชม.	0 ครั้ง/เดือน	-	31-ธ.ค.	ทงศักดิ์	P	0	0	0	0	0	0	0	0	0	0	0	0
						A	0	0	0	0	0	0						
5.4.2 ขับรถนานเกิน 10 ชม.	ระยะเวลาปฏิบัติงาน > 10 ชม.	0 ครั้ง/เดือน	-	31-ธ.ค.	ทงศักดิ์	P	0	0	0	0	0	0	0	0	0	0	0	0
						A	0	0	0	0	0	0						
5.4.3 ขับรถเร็วเกินกำหนดในเขตชุมชน	ความเร็วขณะขับรถ 40 กม./ชม.	0 ครั้ง/เดือน	-	31-ธ.ค.	ทงศักดิ์	P	0	0	0	0	0	0	0	0	0	0	0	0
						A	0	0	0	0	0	0						
ผู้จัดทำ				วันที่จัดทำ	27 ธ.ค. 65	แก้ไขครั้งที่								เอกสารหน้า 2/4				
				วันที่เริ่มใช้	1 ม.ค. 66	วันที่แก้ไข												

แผนการดำเนินงานอาชีวอนามัยและความปลอดภัย ประจำปี 2566  
ระดับ คณะกรรมการความปลอดภัย อาชีวอนามัย สภาพแวดล้อมในการทำงาน

แผนการดำเนินงาน / นโยบาย	จุดควบคุม		งบประมาณ (บาท)	กำหนด แล้วเสร็จ	ผู้รับผิดชอบ	กำหนดการ											
	หัวข้อควบคุม (Control Item)	เป้าหมาย (Target)				เดือน	ม.ค.	ก.พ.	มี.ค.	เม.ย.	พ.ค.	มิ.ย.	ก.ค.	ส.ค.	ก.ย.	ต.ค.	พ.ย.
5.4.4 ขับรถเร็วเกินกำหนดในเส้นทางปกติ	ความเร็วขณะขับรถ 60 กม./ชม.	0 ครั้ง/เดือน	24,000	31-ธ.ค.	ทงศักดิ์	P	0	0	0	0	0	0	0	0	0	0	0
						A	0	0	0	0	0	0					
5.4.5 ห้ามจอดรถไหล่ทาง	ระยะห่างเส้นไหล่ทาง < 1 เมตร	0 ครั้ง/เดือน	-	31-ธ.ค.	ทงศักดิ์	P	0	0	0	0	0	0	0	0	0	0	0
						A	0	0	0	0	0	0					
5.4.6 ตรวจสอบพฤติกรรมพนักงานขณะขับรถด้วย VDO กล้องในรถบรรทุกขณะขับรถอยู่	ขณะขับรถใส่เข็มขัดนิรภัย ไม่ใช้โทรศัพท์ขณะขับรถ	1 ครั้ง / เดือน	30,000	31-ธ.ค.	ทงศักดิ์	P	1	1	1	1	1	1	1	1	1	1	1
						A	1	1	1	1	1	1					
6. การควบคุมและการลดการใช้พลังงานไฟฟ้า																	
6.1 การควบคุมการใช้ไฟฟ้าในสำนักงานเหมืองดินดำ	- ลดค่าใช้จ่ายไฟฟ้าลง	10%/1 ครั้ง / เดือน	-	31-ธ.ค.	หน.บุญมา	P	10	10	10	10	10	10	10	10	10	10	10
						A	10	10	10	10	10	10					
6.2 ตรวจสอบระบบไฟฟ้าในสำนักงาน	2.7.1 แบบตรวจและลงนามรับรอง โดยวิศวกรไฟฟ้า	1 ครั้ง / ปี	18,000	28-ก.พ.	จป.ว	P		1									
						A		1									
7. การตรวจสอบความปลอดภัยและการแก้ไข																	
7.1 คปอ.ดำเนินการตรวจความปลอดภัยพร้อมกับการ ดำเนินการแก้ไขสิ่งที่ตรวจพบ	- ใบรายงานการตรวจ	1 ครั้ง / เดือน	-	31-ธ.ค.	จป.ว	P	1	1	1	1	1	1	1	1	1	1	1
						A	1	1	1	1	1	1					
8.การฝึกอบรมความรู้ความสามารถในการปฏิบัติงาน																	
8.1 อบรมการป้องกันอุบัติเหตุและระงับอัคคีภัย การปฐมพยาบาลเบื้องต้น	- ใบรายงาน	1 ครั้ง/ปี	15,000	31-ธ.ค.	จป.ว	P											1
						A											
8.2 อบรมก่อนเข้าทำงาน	- เอกสารผลการสอบ	ทุกครั้งก่อนเข้างาน	-		จป.ว	P	1	1	1	1	1	1	1	1	1	1	1
						A	1	1	1	1	1	1					
8.3อบรมหลักสูตรการใช้และการบำรุงรักษา PPE ของพนักงาน	- เอกสารผลการสอบ	1 ครั้ง/ปี	15,000	31-ธ.ค.	จป.ว	P											1
						A											
8.4 อบรมหลักสูตรการขับรถบรรทุกอย่างปลอดภัย	- เอกสารผลการสอบ	1 ครั้ง/ปี	15,000	31-ธ.ค.	จป.ว	P											1
						A											
ผู้จัดทำ				วันที่จัดทำ	27 ธ.ค. 65	แก้ไขครั้งที่								เอกสารหน้าที่ 3/4			
				วันที่เริ่มใช้	1 ม.ค. 66	วันที่แก้ไข											

## แผนการดำเนินงานอาชีวอนามัยและความปลอดภัย ประจำปี 2566

ระดับ คณะกรรมการความปลอดภัย อาชีวอนามัย สภาพแวดล้อมในการทำงาน

แผนการดำเนินงาน / นโยบาย	จุดควบคุม		งบประมาณ (บาท)	กำหนด แล้วเสร็จ	ผู้รับผิดชอบ	กำหนดการ												
	หัวข้อควบคุม (Control Item)	เป้าหมาย (Target)				เดือน	ม.ค.	ก.พ.	มี.ค.	เม.ย.	พ.ค.	มิ.ย.	ก.ค.	ส.ค.	ก.ย.	ต.ค.	พ.ย.	ธ.ค.
9. การฝึกซ้อมแผนฉุกเฉิน(Emergency)																		
9.1 ซ้อมแผนกรณีรถคว่ำ	เอกสารการฝึกซ้อมแผนรถคว่ำ	1 ครั้ง/ปี	-	30-พ.ย.	จป.ว	P											1	
						A												
9.2 ซ้อมแผนวัตถุติดไฟ	เอกสารการฝึกซ้อมแผนวัตถุติดไฟ	1 ครั้ง/ปี	-	31-ส.ค.	จป.ว	P								1				
						A												
9.3 ซ้อมแผนรถเกี่ยวชนกันระหว่างทางขนส่ง	เอกสารการฝึกซ้อมแผนรถเกี่ยวชนกันระหว่างทางขนส่ง	1 ครั้ง/ปี	-	30-มิ.ย.	จป.ว	P						1						
						A						1						
9.4 ซ้อมแผนอพยพหนีไฟ	เอกสารการฝึกซ้อมแผนอพยพหนีไฟ	1 ครั้ง/ปี	-	30-พ.ย.	จป.ว	P											1	
						A												
ผู้จัดทำ	ผู้อนุมัติ		วันที่จัดทำ		27 ธ.ค. 65	แก้ไขครั้งที่								เอกสารหน้าที่ 4/4				
(นายสิงห์ ทรัพย์เจริญ)	(นายสุทธิพงษ์ พงษ์ภาณุสุทธิ)		วันที่เริ่มใช้		1 ม.ค. 66	วันที่แก้ไข												
จป.วิชาชีพ	กรรมการผู้จัดการ																	

## วัตถุประสงค์

1. เพื่อเป็นแนวทางการบริหารด้านความปลอดภัยอาชีวอนามัยและสภาพแวดล้อมในการทำงาน
2. เพื่อเป็นแนวทางการบริหารด้านความปลอดภัยแบบยั่งยืนตามกฎหมายอย่างครบถ้วน
3. เพื่อลดปัญหาและสาเหตุของความปลอดภัย

## เอกสารแนบที่ 2.5



การอบรมการขับชื้ออย่างปลอดภัย





## บริษัท พงษ์ศักดิ์ไทย จำกัด

251 หมู่ 11 ตำบลบ้านครัว อำเภอบ้านหม้อ จังหวัดสระบุรี 18270

โทร. 0-3628-1309 แฟกซ์ : 0-3633-8751

ภาพการจัดอบรมขับขี้อุปกรณ์ประจำปี 2565

วันที่ 15 กันยายน 2565

ณ.หอประชุมเทคนิคท่าหลวง

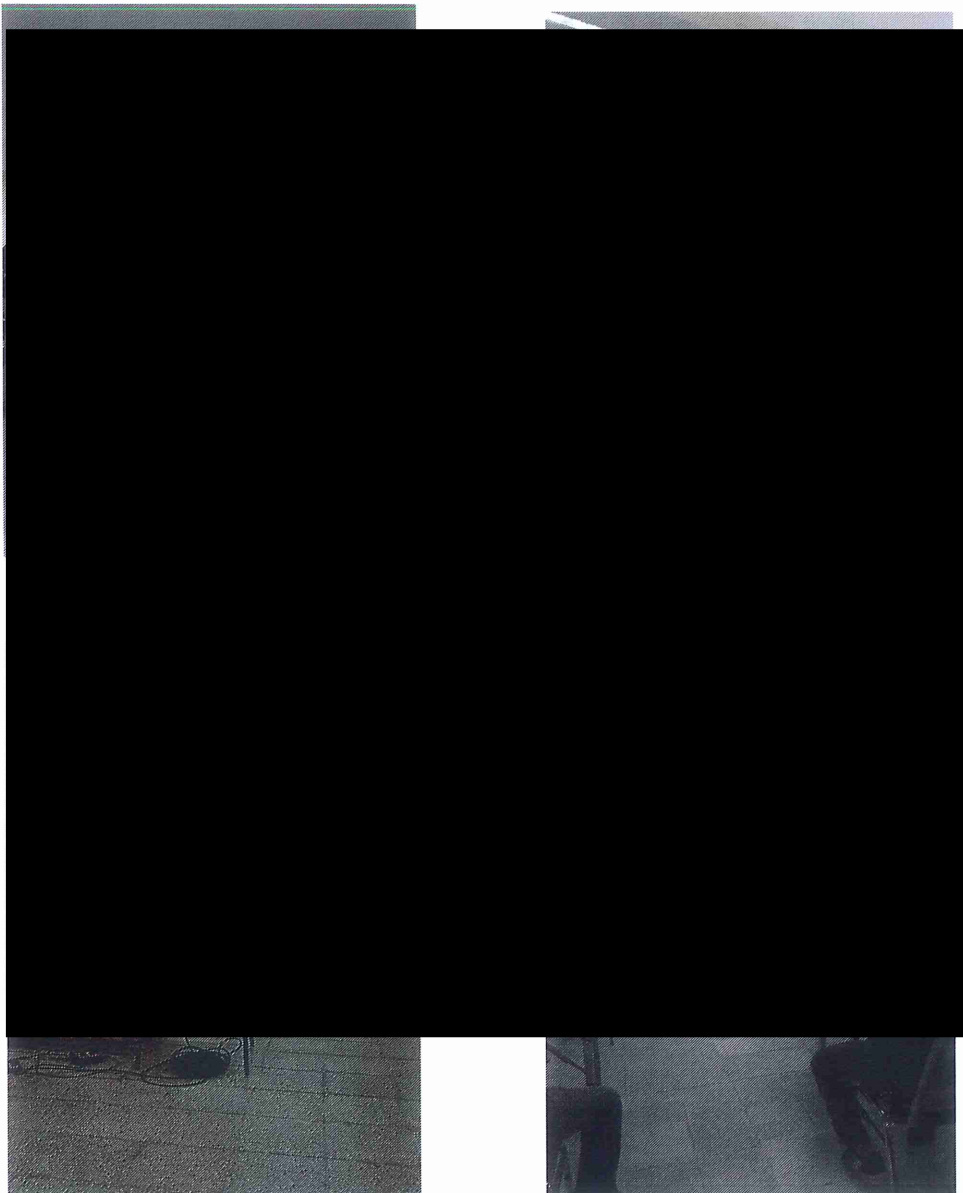



## บริษัท พงษ์ศักดิ์ไทย จำกัด

251 หมู่ 11 ตำบลบ้านครัว อำเภอบ้านหมอ จังหวัดสระบุรี 18270

โทร. 0-3628-1309 แฟกซ์ : 0-3633-8751

ภาพการจัดอบรมข้อปดภัยประจำปี 2565

วันที่ 22 กันยายน 2565

ณ.หอประชุมเทคนิคท่าหลวง

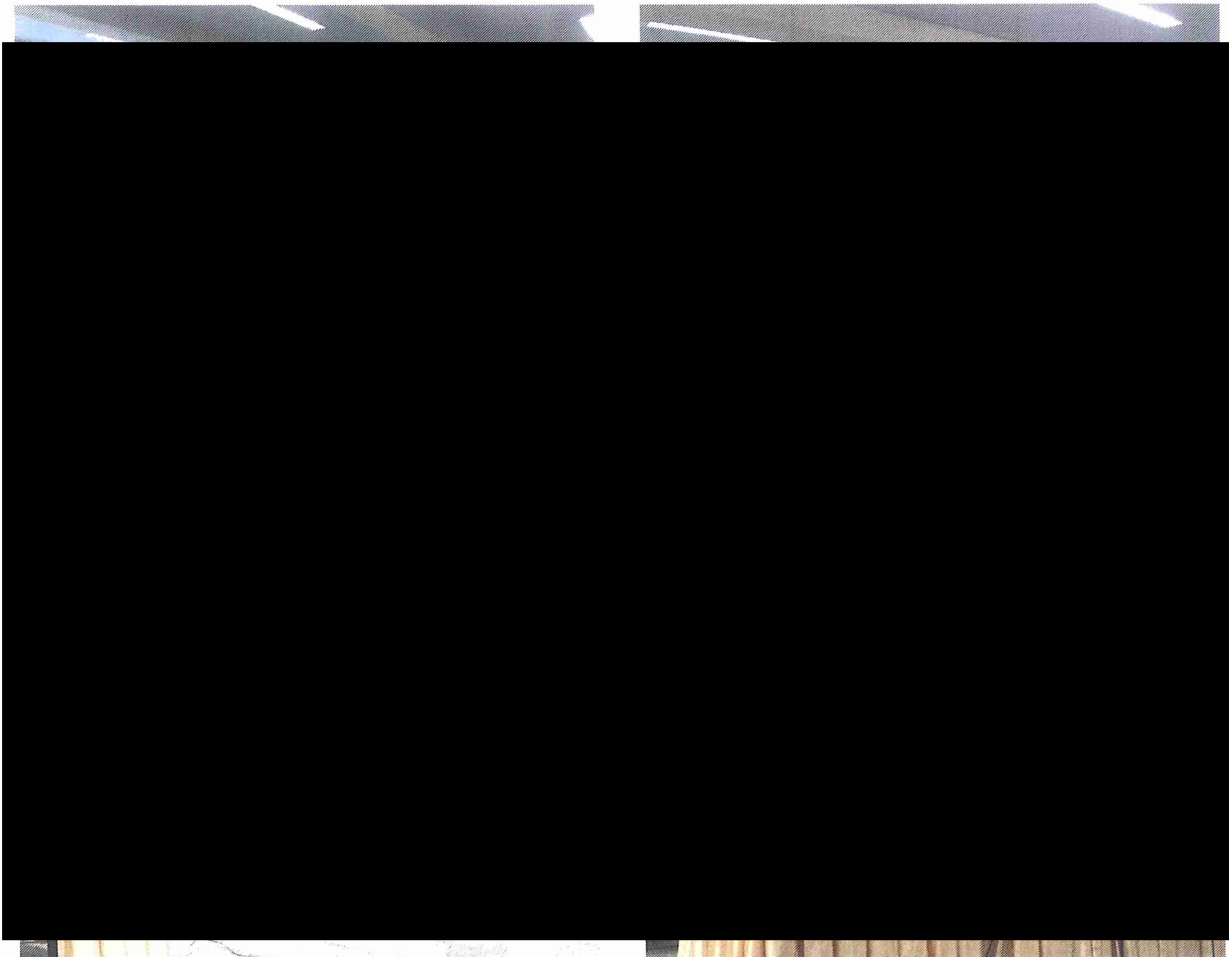

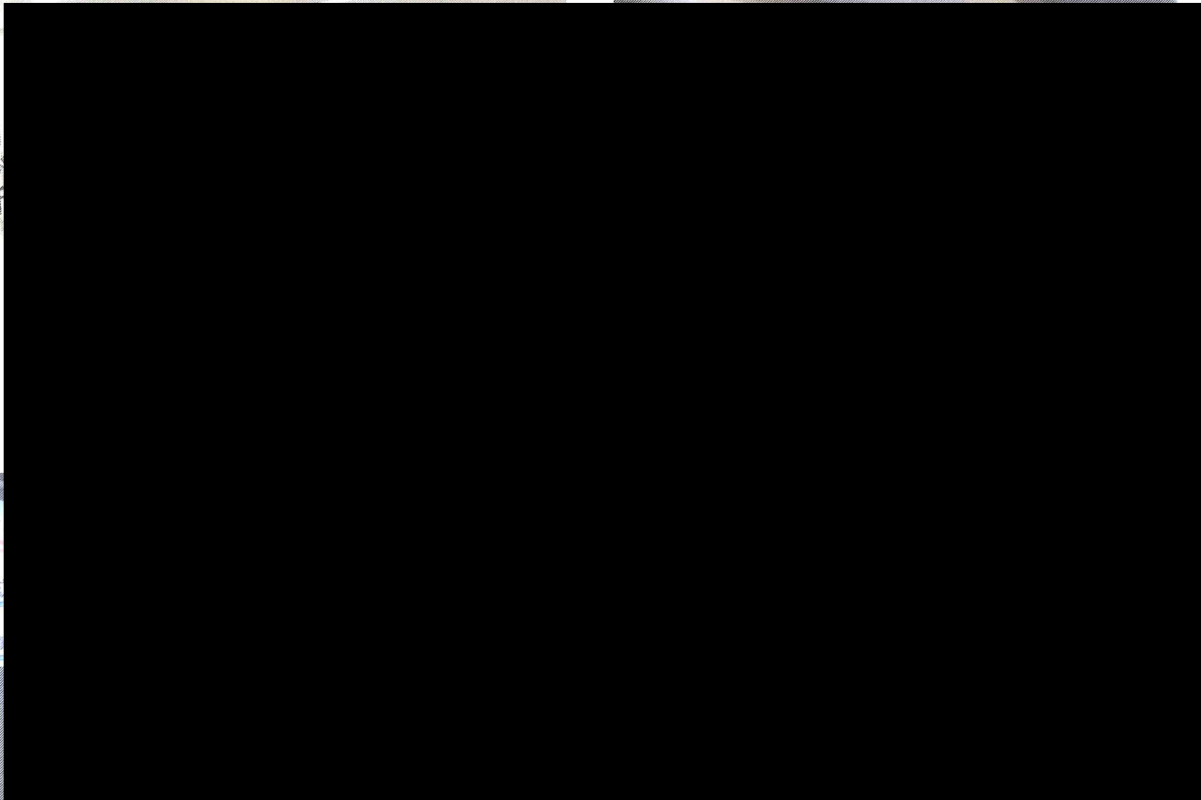



ขอมอบวุฒิบัตรนี้ไว้ให้เพื่อรับรองว่า

บริษัท พงษ์ศักดิ์ไทย จำกัด

ได้ผ่านการฝึกอบรม

หลักสูตร การขับขีรถบรรทุกอย่างปลอดภัย

เมื่อวันที่ ๑๕, ๒๒ กันยายน ๒๕๖๕

ระยะเวลาการอบรม ๓ ชั่วโมง

ให้ไว้ ณ วันที่ ๑๕ กันยายน ๒๕๖๕



นางสงฆ์หวัดสระบุรี



## เอกสารแนบที่ 2.6



สัดส่วนการจ้างแรงงานท้องถิ่น ประจำปี 2566

**บริษัท พงษ์ศักดิ์ไทย จำกัด ประจำปี 2566**  
**สัดส่วนการจ้างแรงงานท้องถิ่น**

1

ลำดับ ที่	ชื่อ นามสกุล	หน้าทำงาน	เลขที่บัตรประชาชน	วัน/เดือน/ปี ปีเกิด	บ้านเลขที่ หมู่ที่	ตำบล	อำเภอ	จังหวัด
1				13/11/2524	39/1106 หมู่ที่ 3	บางตลาด	ปากเกร็ด	นนทบุรี
2				3/08/2519	39/1107 หมู่ที่ 3	บางตลาด	ปากเกร็ด	นนทบุรี
3				0/12/2497	2/12 หมู่ที่ 5	ท่าหลวง	ท่าเรือ	พระนครศรีอยุธยา
4				8/12/2500	80/3 หมู่ที่ 1	พรหมมาสาร	เมือง	ลพบุรี
5				6/03/2505	99/83 หมู่ที่ 7	จำปา	ท่าเรือ	พระนครศรีอยุธยา
6				6/07/2521	5 หมู่ที่ 5	ท่าคล้อ	แก่งคอย	สระบุรี
7				1/12/2531	20/2 หมู่ที่ 7	บ้านครัว	บ้านหมอ	สระบุรี
8				1/01/2524	49 หมู่ที่ 1	ห้วยป่าหวาย	พระพุทธบาท	สระบุรี
9				1/10/2523	111/143 หมู่ที่ 11	พระพุทธบาท	พระพุทธบาท	สระบุรี
10				9/08/2527	38/9 หมู่ที่ 7	บ้านครัว	บ้านหมอ	สระบุรี
11				0/01/2499	65 หมู่ที่ 5	บ้านครัว	บ้านหมอ	สระบุรี
12				5/01/2500	9 หมู่ที่ 7	ไผ่ขวาง	บ้านหมอ	สระบุรี
13				01/07/2507	43 หมู่ที่ 7	บ้านยาง	เสาไห้	สระบุรี
14				28/08/2514	195/1 หมู่ที่ 1	จำปา	ท่าเรือ	พระนครศรีอยุธยา
15				4/07/2512	59/351 หมู่ที่ 4	กระทุ่มล้ม	สามพราน	นครปฐม
16				03/12/2512	35 หมู่ที่ 7	บ้านยาง	เสาไห้	สระบุรี
17				07/01/2516	3 หมู่ที่ 3	ท่าช้าง	เสาไห้	สระบุรี
18				27/12/2505	93 หมู่ที่ 4	โคกสำโรง	โคกสำโรง	ลพบุรี
19				7/03/2511	15/3 หมู่ที่ 1	เขาวง	พระพุทธบาท	สระบุรี
20				25/09/2509	18 หมู่ที่ 13	บ้านยาง	เสาไห้	สระบุรี
21				22/05/2530	36 หมู่ที่ 5	หนองสีดา	หนองแซง	สระบุรี
22				8/09/2503	206 หมู่ที่ 4	บ้านหมอ	บ้านหมอ	สระบุรี
23				30/03/2530	208/1 หมู่ที่ 8	บ่อยาย	สว่างอารมณ์	อุทัยธานี
24				05/03/2509	78 หมู่ที่ 9	บางโหนด	บ้านหมอ	สระบุรี
25				13/09/2531	92/1 หมู่ที่ 3	เขาดิน	เดิมบางนางบวช	สุพรรณบุรี

บริษัท พงษ์ศักดิ์ไทย จำกัด ประจำปี 2566

สัดส่วนการจ้างแรงงานท้องถิ่น

2

ลำดับ ที่	ชื่อ นามสกุล	หน้าทำงาน	เลขที่บัตรประชาชน	วัน/เดือน/ปี ปีเกิด	บ้านเลขที่ หมู่ที่	ตำบล	อำเภอ	จังหวัด
26				28/09/2515	9/1 หมู่ที่ 6	เนินกุ่ม	บางกระทุ่ม	พิษณุโลก
27				14/01/2525	13/1 หมู่ที่ 4	หรรเทพ	บ้านหมอ	สระบุรี
28				24/10/2517	45/2 หมู่ที่ 7	จำปา	ท่าเรือ	พระนครศรีอยุธยา
29				20/08/2535	35/1 หมู่ที่ 7	เขาวง	พระพุทธบาท	สระบุรี
30				04/04/2531	94/21 หมู่ที่ 9	พุกสร้าง	พระพุทธบาท	สระบุรี
31				07/05/2534	206 หมู่ที่ 4	บ้านหมอ	บ้านหมอ	สระบุรี
32				24/03/2529	21/1 หมู่ที่ 4	หัวปลวก	เสาไห้	สระบุรี
33				24/11/2510	4 หมู่ที่ 1	บ้านครัว	บ้านหมอ	สระบุรี
34				11/12/2507	13/6 หมู่ที่ 4	จำปา	ท่าเรือ	พระนครศรีอยุธยา
35				19/07/2502	1/1 หมู่ที่ 7	บ้านยาง	เสาไห้	สระบุรี
36				08/05/2507	138 หมู่ที่ 1	หนองบัว	บ้านหมอ	สระบุรี
37				29/10/2528	18 หมู่ที่ 5	บางโฆมด	บ้านหมอ	สระบุรี
38				15/09/2505	108 หมู่ที่ 5	บ้านยาง	เสาไห้	สระบุรี
39				25/12/2503	76/1 หมู่ที่ 9	บางโฆมด	บ้านหมอ	สระบุรี
40				09/07/2539	28 หมู่ที่ 5	หนองบัว	บ้านหมอ	สระบุรี
41				12/06/2518	26/3 หมู่ที่ 13	บ้านยาง	เสาไห้	สระบุรี
42				20/07/2529	15 หมู่ที่ 1	เขาวง	พระพุทธบาท	สระบุรี
43				22/01/2541	21/1 หมู่ที่ 4	หนองบัว	บ้านหมอ	สระบุรี
44				21/05/2492	37 หมู่ที่ 5	เริงราง	เสาไห้	สระบุรี
45				10/10/2496	21/1 หมู่ที่ 1	ท่าหลวง	ท่าเรือ	พระนครศรีอยุธยา
46				03/11/2495	3/1 หมู่ที่ 5	บ้านครัว	บ้านหมอ	สระบุรี
47				25/05/2510	49/1 หมู่ที่ 6	โคกไม้ลาย	เมืองปราชินบุรี	ปราชินบุรี

## เอกสารแนบที่ 2.7



กิจกรรมชุมชนสัมพันธ์  
ระหว่างเดือนมกราคม-มิถุนายน 2566



SKW

- ลงพื้นที่หน้างานเพื่อดูงานการปรับปรุงซ่อมแซม 3 โรงเรียนรอบพื้นที่โรงงานเขาวง
- ลงพื้นที่บริเวณติดตั้งสะพานลอย ดูหน้างานการจราจรบริเวณชุมชน หมู่ที่ 2 และหมู่ที่ 4 ตำบลเขาวง

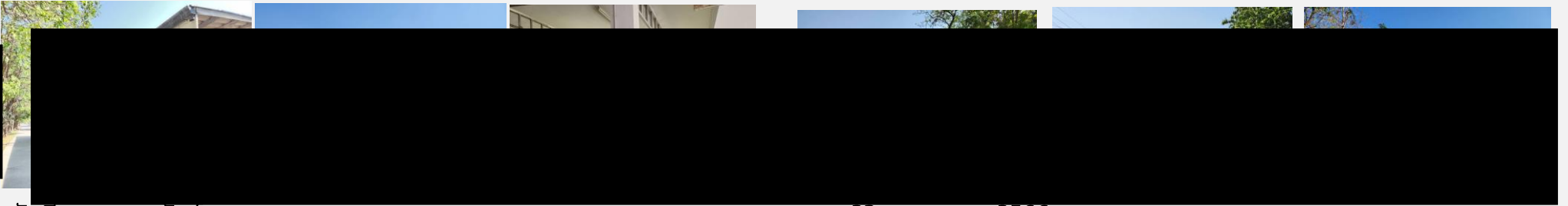

วันที่ 22 กุมภาพันธ์ 2566  
ลงพื้นที่โรงเรียนบ้านพุทรา้ง(พลอุปถัมภ์) , โรงเรียนบ้านเขาพลัด และ  
โรงเรียนวัดเขาวง(พระพรหมสิทธิอุปถัมภ์) เพื่อดูหน้างานในการปรับปรุง  
ซ่อมแซม พัฒนาต่อไป

วันที่ 23 กุมภาพันธ์ 2566  
ทีม CSR ลงพื้นที่บริเวณติดตั้งสะพานลอย เพื่อดูหน้างานการจราจรของชุมชน  
หมู่ที่ 2 และ หมู่ที่ 4 ตำบลเขาวง และร่วมกับทีม Safety ประสานนำรถน้ำมารด  
บริเวณถนนเพื่อลดฝุ่นถนนที่มีรถวิ่งสัญจรผ่านไป - มา

SKW

- ตรวจรับงานโครงการขุดเจาะบ่อบาดาลเพื่อการเกษตรอุปโภคบริโภค หมู่ที่ 5 จำนวน 2 บ่อ
- ร่วมงานฌาปนกิจ ศุภรทิฐิ วัดชัยบ่อน
- กิจกรรมสานสัมพันธ์ผู้นำชุมชน ต.พุทรา้ง และ ต.ห้วยป่าหวาย

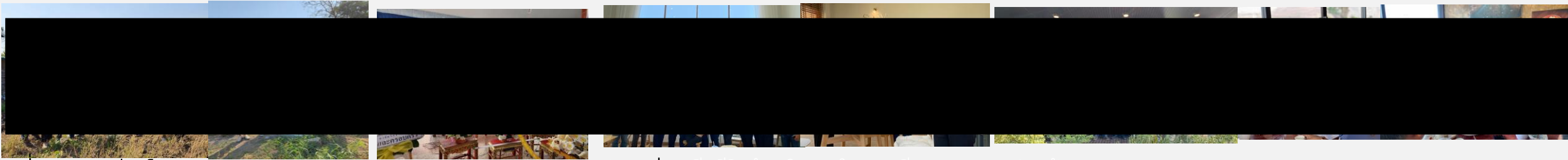

วันที่ 23 กุมภาพันธ์ 2566  
ลงพื้นที่ร่วมกับคณะกรรมการตรวจรับงาน  
โครงการขุดเจาะบ่อบาดาลเพื่อการเกษตร  
อุปโภคบริโภค หมู่ที่ 5 จำนวน 2 บ่อ จำนวน  
เงิน 168,000 บาท ภายใต้งบประมาณ  
กองทุนเหมืองหินปูนเอสซีจี - เขาวง

วันที่ 23 กุมภาพันธ์ 2566  
ร่วมฌาปนกิจ นายนิรันดร์  
ศิริรัตน์ ศุภรทิฐิ ด้านความ  
ปลอดภัย ณ วัดชัยบ่อน  
ตำบลเขาวง อำเภอพระพุท  
บาท จังหวัดสระบุรี

วันที่ 27 กุมภาพันธ์ 2566 ใจหายเจ็บปวด (พักผ่อนน้อย)  
สานสัมพันธ์ผู้นำชุมชน ตำบลพุทรา้ง อำเภอพระพุทบาท จังหวัดสระบุรี โดยมีนางจิราภรณ์ ผลเพียร ทำน  
ตำบลพุทรา้ง พร้อมทีมผู้ใหญ่บ้านทั้ง 9 หมู่ มาร่วมกิจกรรมครั้งนี้  
นางสาววาสนา หยวกฉิมพลี ทำนตำบลห้วยป่าหวาย พร้อมทีมผู้ใหญ่บ้านทั้ง 14 หมู่ มาร่วมกิจกรรมนี้เช่นกัน  
ทั้งนี้ ทีม CSR ได้สื่อสารกิจกรรมของบริษัทผ่านกลุ่มผู้นำชุมชน เช่น ผลิตภัณฑ์ชุมชน /เพิ่มพื้นที่สีเขียวในชุมชน/  
การจัดกิจกรรมหน่วยแพทย์เคลื่อนที่ SCG สัญจร,แนวทางการทำ CSR พร้อมมอบหลวงพ่อบำเพ็ญสำเร็จศักดิ์สิทธิ์เป็น  
ของที่ระลึก





SKK

- ลงพื้นที่ หมู่ที่ 4 ต.ท่าคล้อ อ.ท่าคล้อ จ.สระบุรี หาหรือการแก้ไขปัญหานาแปลงทุ่งรดพัง
- ร่วมกิจกรรมเข้าค่ายลูกเสือ โรงเรียนบ้านป่าวังทวง

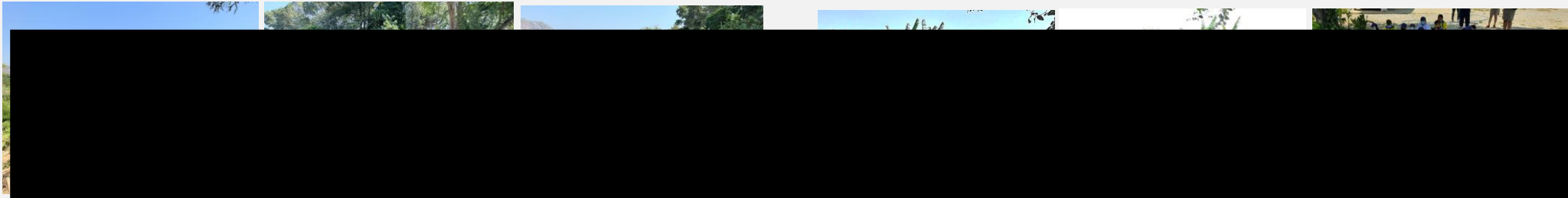

วันที่ 21 กุมภาพันธ์ 2566  
ทีม CSR 1SRB ลงพื้นที่ หมู่ที่ 4 ตำบลท่าคล้อ อำเภอท่าคล้อ จังหวัดสระบุรี พบนายทกนงยุทธ จันทกุล นายกองค์การบริหารส่วนตำบลท่าคล้อ หาหรือการแก้ไขปัญหานาแปลงทุ่งรดพังของชุมชนที่อาศัยอยู่ริมแม่น้ำป่าสัก ที่มีนาแปลงทุ่งรดพังสาเหตุเกิดจากน้ำกัดเซาะนาแปลง ทั้งนี้เพื่อหาแนวทางช่วยเหลือต่อไป

วันที่ 22 กุมภาพันธ์ 2566  
ร่วมกิจกรรมเข้าค่ายลูกเสือ โรงเรียนบ้านป่าวังทวง ตำบลบ้านป่า อำเภอท่าคล้อ จังหวัดสระบุรี โดยเข้าเยี่ยมชมศูนย์เรียนรู้ โคกหนองนา และมีการพัฒนาศักยภาพชุมชนร่วมเป็นวิทยากรในการอบรม

SKK

- ถวายปูนตราช้างจำนวน 5 ตันให้กับวัดหนองผักนึ่ง ต.ทับทวน

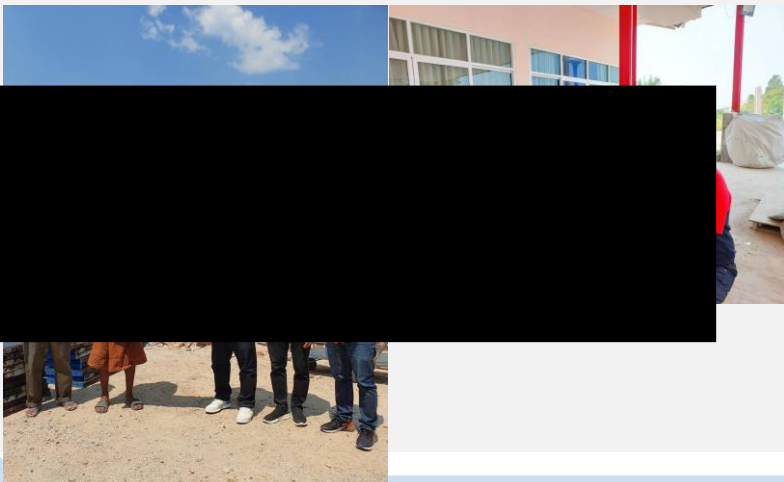

วันที่ 24 กุมภาพันธ์ 2566  
ถวายปูนจำนวน 5 ตัน ให้กับวัดวาสุธาราม(วัดหนองผักนึ่ง) หมู่ที่ 7 ตำบลทับทวน อำเภอท่าคล้อ จังหวัดสระบุรี เพื่อสร้างศาลาธรรมสังเวช โดยมีเจ้าอาวาสเป็นผู้รับมอบ

SKW

- สนับสนุนงบประมาณจัดทำเสื้อทำน - ผู้ใหญ่บ้าน ต.หน้าพระลาน



28 กุมภาพันธ์ 2566  
สนับสนุนงบประมาณ เพื่อจัดทำเสื้อทำน  
- ผู้ใหญ่บ้าน ตำบลหน้าพระลาน จำนวน 41 ตัว เป็นเงิน 13,120 บาท  
โดยมีทำนธนาคาร ปัญญาชน ทำนตำบลหน้าพระลาน อำเภอพระพุทธบาท จังหวัดสระบุรี และทีมผู้ใหญ่บ้านเป็นผู้รับมอบ  
วัตถุประสงค์ เพื่อขอบคุณและเป็นกำลังใจในการปฏิบัติงานบำบัดทุกข์ บำรุงสุข ของประชาชน



SKW

- ร่วมงานฉลองอัฐิคุณพ่อสมนึก ไทธรรม คุณพ่อผู้ใหญ่บ้าน หมู่ที่ 7 บ้านหนองทอง ต.เขาวง
- พิธีบำเพ็ญกุศลงานพระราชทานเพลิงศพ พระครูสิริภทฺธิกิจ (อดีตเจ้าอาวาสวัดหน้าพระลาน - จัดสินค้าชุมชนต้อนรับคณะพีธี เยี่ยมชมโรงงานเขาวง

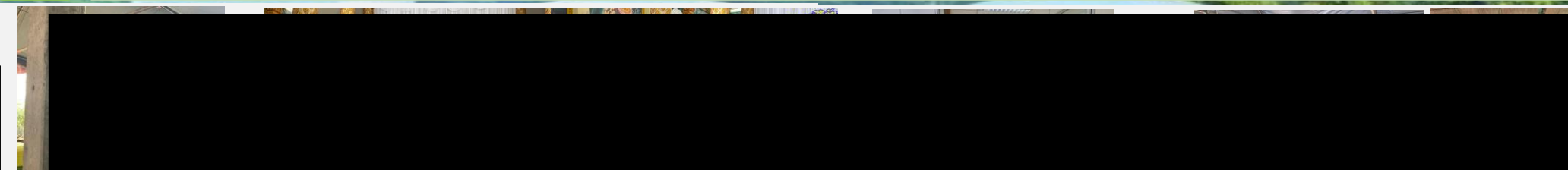

วันที่ 23 มีนาคม 2566

ร่วมงานบรรจุอัฐิ คุณพ่อสมนึก ไทธรรม คุณพ่อผู้ใหญ่บ้านหมู่ที่ 7 ประดิษฐ์ภูมิ ผู้ใหญ่บ้านหมู่ที่ 7 ตำบลเขาวง

วันที่ 27 มีนาคม 2566

ทีม CSR และผู้อำนวยการฝ่ายผลิตเขาวง ร่วมทำบุญ และถวายปัจจัยจำนวนเงิน 5,000 บาท พิธีบำเพ็ญกุศลงานพระราชทานเพลิงศพหลวงพ่อศรี ประสุมโร เจ้าอาวาสวัดหน้าพระลาน อำเภอเฉลิมพระเกียรติ จังหวัดสระบุรี

วันที่ 27 มีนาคม 2566

ทีม CSR จัดสินค้าชุมชน เพื่อใช้ต้อนรับคณะพีธี เยี่ยมชมโรงงานเขาวง

วันที่ 29 มีนาคม 2566

ร่วมกิจกรรมออกบู๊ท โครงการเหมืองแร่สีเขียว โดยทีม CSR ร่วมกับพนักงานส่วนเหมืองร่วมออกบู๊ททำกระเป๋ากจากถุงปูนที่ไม่ได้ใช้งาน โดยมีชุมชนให้ความสนใจเป็นจำนวนมาก

SKW

- สนับสนุนปูนตราเสือจำนวน 5 ตันให้วัดหนองมะค่า ต.บ้านป่า
- สนับสนุนปูนตราเสือจำนวน 5 ตัน ให้โรงเรียนวัดป่าไฟ ต.ทับทวน อ.แก่งคอย จ.สระบุรี - สนับสนุนงบประมาณจัดงานเมืองแก่งคอย ย้อนรอยสงครามโลก ครั้งที่ 2 ณ บริเวณวัดแก่งคอย

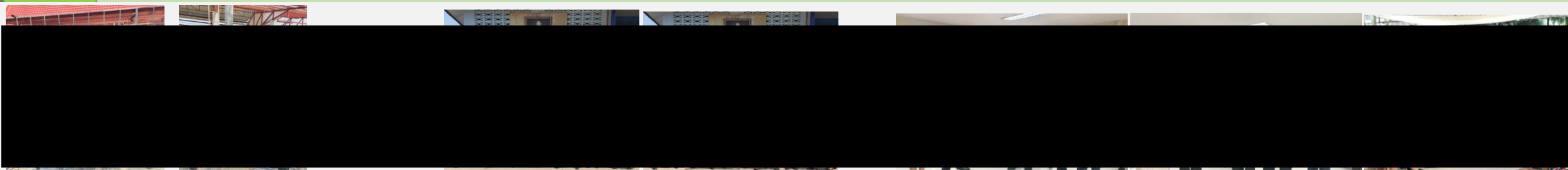

วันที่ 24 มีนาคม 2566

สนับสนุนปูนตราเสือ จำนวน 5 ตันให้วัดหนองมะค่า หมู่ที่ 6 ตำบลบ้านป่า อำเภอแก่งคอย จังหวัดสระบุรี เพื่อสร้างศาลาธรรมสังเวยหลังที่ 2 โดยมีผู้ใหญ่สันติ โคกม่วงและชุมชนร่วมรับมอบ

วันที่ 24 มีนาคม 2566

สนับสนุนปูนตราเสือ จำนวน 5 ตันให้โรงเรียนวัดป่าไฟ ตำบลทับทวน อำเภอแก่งคอย จังหวัดสระบุรี เพื่อปรับปรุงถนนรอบโรงเรียน โดยมีผู้อำนวยการกฤษณ์ตฤณ เหล่าอจจริยะพร และคณะครูร่วมรับมอบ

วันที่ 28 มีนาคม 2566

มอบงบประมาณจำนวน 30,000 บาท สนับสนุนการจัดงานเมืองแก่งคอย ย้อนรอยสงครามโลก โดยมีนายปิยพงษ์ นายอำเภอแก่งคอยเป็นผู้รับมอบ



SKW

- สวัสดิ์ปีใหม่ กลุ่มผู้นำท้องถิ่น อำเภอบ้านหมอ และ ผู้อำนวยการโรงเรียน ตำบลพุกแค และ ตำบลเขาวง



วันที่ 18 มกราคม 2566

คุณเขมราช สมวงศ์ ผู้อำนวยการฝ่ายผลิตเขาวง และพีคณะจัดการ เปิดบ้านต้อนรับชุมชนและสถานศึกษาสวัสดิ์ปีใหม่โดยมีกลุ่มผู้นำท้องถิ่น 9 พื้นที่ในเขต อำเภอบ้านหมอ และผู้อำนวยการโรงเรียนเทพศิรินทร์ตำบลพุกแค , โรงเรียนวัดเขาวงพระพรหมสิทธิอุปถัมภ์ , โรงเรียนบ้านเขาพลัด,โรงเรียนบ้านชัยชะอม ตำบลเขาวง และ โรงเรียนบ้านพุทรา้ง (พลอุปถัมภ์) ตำบลพุทรา้ง และมอบของขวัญพลังชุมชนพร้อมขอบคุณคณะที่มา

SKW

- สนับสนุนของของขวัญวันเด็กและร่วมกิจกรรมวันเด็กแห่งชาติกับหน่วยงานองค์กรปกครองท้องถิ่น รอบพื้นที่โรงงานเขาวง และ โรงงานท่าหลวง

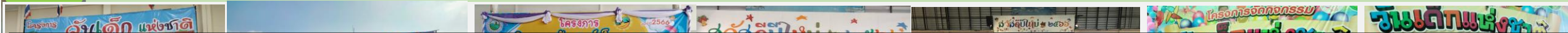

วันที่ 14 มกราคม 2566

- สนับสนุนของขวัญวันเด็กและร่วมกิจกรรมกับองค์การบริหารส่วนตำบลเขาวง และ เทศบาลตำบลพุทรา้ง งบประมาณพื้นที่ละ 100,000 บาทภายใต้งบประมาณกองทุนเหมืองหินปูนเอสซีจี - เขาวง
- สนับสนุนไอศกรีม และร่วมกิจกรรมให้กับเทศบาลตำบลบ้านหมอ
- สนับสนุนตุ๊กตา และ อุปกรณ์พัฒนากิจกรรมให้กับเทศบาลตำบลห้วยป่าหวาย และเทศบาลตำบลห้วยปลวก เพื่อใช้จัดกิจกรรมวันเด็กแห่งชาติ ประจำปี 2566





STL

- กลุ่มโรงงานท่าหลวง ร่วมสวดดีปีใหม่ และสนับสนุนของขวัญวันเด็ก ให้กับผู้นำท้องถิ่น อบต.ท่าหลวง , อบต.เริงราง และเทศบาลตำบลท่าหลวง , เทศบาลตำบลท่าเรือ

วันที่ 11 มกราคม 2566

บริษัทฯในกลุ่มโรงงานท่าหลวง นำทีมโดยคุณมานพ ยิ้มรุ่งฤกษ์ สวดดีปีใหม่ และ มอบของขวัญวันเด็ก ให้กับ องค์การบริหารส่วนตำบลท่าหลวง , องค์การบริหารส่วนตำบลเริงราง , เทศบาลตำบลท่าหลวง และ เทศบาลตำบลท่าเรือ เพื่อสานสัมพันธ์อันดีอย่างต่อเนื่องกับผู้นำท้องถิ่นแต่ละพื้นที่รอบโรงงานท่าหลวง

STL

- นมัสการเจ้าอาวาสวัดตำมังกุญ

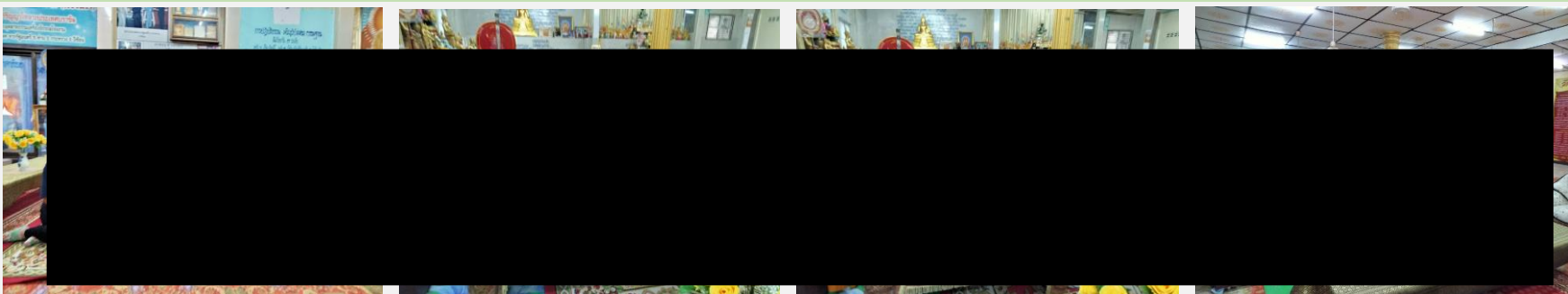

วันที่ 11 มกราคม 2566

ทีม BSE และรัฐกิจส่วนกลาง กราบนมัสการและขอพรเจ้าอาวาสวัดตำมังกุญในโอกาสปีใหม่ 2566 และรายงานความคืบหน้าโครงการบูรณะห้องน้ำของวัดตำมังกุญ



SKK

- กลุ่มโรงงานท่าหลวง ร่วมสวัสดีปีใหม่ และสนับสนุนของขวัญวันเด็ก ให้กับผู้นำท้องถิ่น อบต.ท่าหลวง , อบต.เริงราง และเทศบาลตำบลท่าหลวง , เทศบาลตำบลท่าเรือ

วันที่ 11 มกราคม 2566

ชุมชนสัมพันธ์กลุ่มโรงงานท่าหลวง นำทีมสวัสดีปีใหม่ และ มอบของขวัญวันเด็ก ให้กับ องค์การบริหารส่วนตำบลท่าหลวง , องค์การบริหารส่วนตำบลเริงราง , เทศบาลตำบลท่าหลวง และ เทศบาลตำบลท่าเรือ เพื่อสานสัมพันธ์อันดีอย่างต่อเนื่องกับผู้นำท้องถิ่นแต่ละพื้นที่รอบโรงงานท่าหลวง

SKK

- ร่วมงานอุปสมบทบุตรชายผู้ใหญ่บ้าน หมู่ที่ 2 ท่าสบก ตำบลท่าคล้อ อำเภอแก่งคอย จังหวัดสระบุรี - งานควาบอยซีตี้เทศบาลเมืองทับกวาง
- ลงพื้นที่เยี่ยมผู้ป่วยติดเตียง ตำบลบ้านป่า อำเภอแก่งคอย จังหวัดสระบุรี
- ลงพื้นที่และสำรวจข้อมูลการจราจร บริเวณพื้นที่ หมู่ที่ 8 ต.ป่าไผ่

วันที่ 12 มกราคม 2566

ร่วมงานฉลองวชนาค  
บุตรชายผู้ใหญ่ หมู่ที่ 2 บ้าน  
ท่าสบก ตำบลท่าคล้อ  
อำเภอแก่งคอย จังหวัด  
สระบุรี

วันที่ 12 มกราคม 2566

ส่งต่อความสุข ลงพื้นที่เยี่ยมชุมชนโดยนำกระเช้า  
ที่ได้รับจากสวัสดีปีใหม่ ไปมอบให้กับผู้ป่วยติด  
เตียงผู้ด้อยโอกาสในชุมชนบ้านป่าวังกวาง ตำบล  
บ้านป่า อำเภอแก่งคอย จังหวัดสระบุรี

วันที่ 12 มกราคม 2566

เจ้าหน้าที่ความปลอดภัยและทีมชุมชน ลงพื้นที่บริเวณสี่แยก  
ป่าไผ่ หมู่ที่ 8 โดยประสานผู้นำชุมชน , สายตรวจประชาชน  
ตำบลทับกวาง สำรวจข้อมูลการจราจรและพื้นที่โดยรอบเพื่อ  
เป็นข้อมูลและหาแนวทางป้องกันการเกิดอุบัติเหตุในพื้นที่ต่อไป

วันที่ 13 มกราคม 2566

ร่วมงานควาบอยซีตี้ ที่เทศบาลเมืองทับ  
กวาง อำเภอแก่งคอย จังหวัดสระบุรี



# เปลี่ยน Waste to Value

ชุมชนหมู่ 5 บ้านถลุงเหล็ก  
จำนวน 600 ก้อน  
ผู้ใหญ่สุวรรณ สายสมุทร



อบต.ท่าหลวง  
จำนวน 800 ก้อน  
นายกประสาธน์ สุวรรณโกชน์ นายก อบต.ท่าหลวง

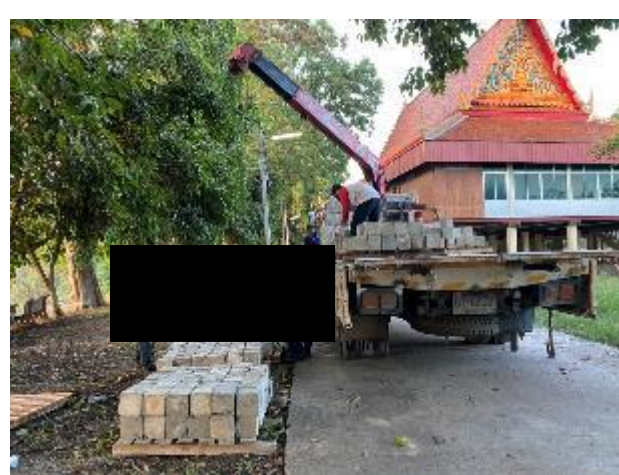

## เอกสารแนบที่ 2.8



การแต่งตั้งคณะกรรมการมวชนสัมพันธ์ และ  
รายงานการประชุมคณะกรรมการมวชนสัมพันธ์



ประกาศที่ 114/2557

เรื่อง การแต่งตั้งคณะกรรมการมวชนสัมพันธ์ โครงการเหมืองดินดำเสาไห้

ประธานบัตรดินซีเมนต์ที่ 33307/16046 33308/16047 33309/16048 ตำบลบ้านยาง ตำบลหนองบัว

เพื่อให้การบริหารจัดการกองทุนเฝ้าระวังสุขภาพ สำหรับโครงการเหมืองดินอุตสาหกรรม ประธานบัตรดินซีเมนต์ที่ 33307/16046 33308/16047 33309/16048 ตำบลบ้านยาง อำเภอเสาไห้ และ ตำบลหนองบัว อำเภอบ้านหมอ จังหวัดสระบุรี เป็นไปตามเงื่อนไข / สอดคล้องกับมาตรการป้องกัน และแก้ไขปัญหาผลกระทบสิ่งแวดล้อมด้านสาธารณสุข จึงเห็นสมควรแต่งตั้งคณะกรรมการมวชนสัมพันธ์ในลักษณะไตรภาคี ตามองค์ประกอบที่กำหนดไว้ในเงื่อนไขของโครงการฯ ดังนี้

คณะที่ปรึกษา

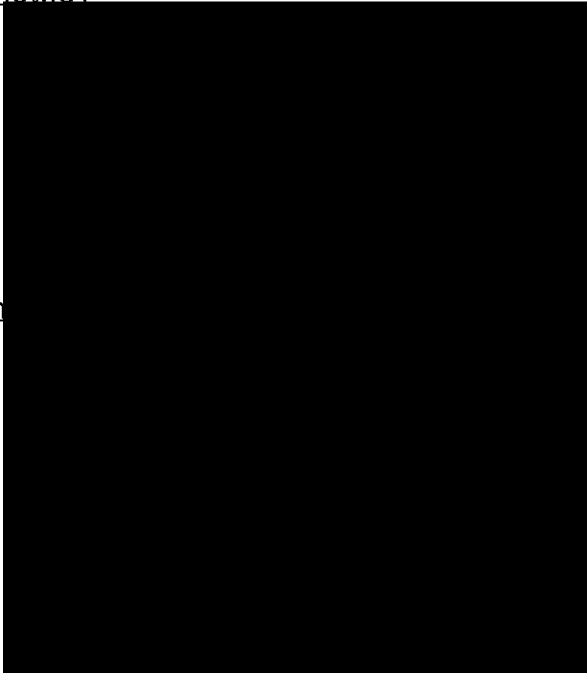

นาง  
นาง

คณะก

เป็น ประธาน  
เป็น กรรมการ  
เป็น กรรมการ  
เป็น กรรมการ  
เป็น กรรมการ  
เป็น กรรมการ และเหรัญญิก  
เป็น กรรมการ และเลขานุการ

โดยกำหนดให้คณะกรรมการดังกล่าวมีอำนาจหน้าที่ตามที่กำหนดไว้ในแนวทางการบริหารจัดการกองทุนเฝ้าระวังสุขภาพของสำนักงานนโยบายและแผนทรัพยากรธรรมชาติและสิ่งแวดล้อมกำหนด ดังนี้

1. พิจารณาแผนงานและดำเนินกิจกรรมประชาสัมพันธ์ โครงการประธานบัตรดินซีเมนต์ที่ 33307/16046 33308/16047 33309/16048 ตำบลบ้านยาง อำเภอเสาไห้ และ ตำบลหนองบัว อำเภอบ้านหมอ จังหวัดสระบุรี
2. พิจารณาแผนงานและดำเนินกิจกรรมสร้างสัมพันธ์อันดีต่อชุมชนและหน่วยงานราชการท้องถิ่น โครงการประธานบัตรดินซีเมนต์ที่ 33307/16046 33308/16047 33309/16048 ตำบลบ้านยาง อำเภอเสาไห้ และตำบลหนองบัว อำเภอบ้านหมอ จังหวัดสระบุรี
3. รับข้อร้องเรียนและดำเนินการแก้ไขปัญหา โครงการประธานบัตรดินซีเมนต์ที่ 33307/16046 33308/16047 33309/16048 ตำบลบ้านยาง อำเภอเสาไห้ และ ตำบลหนองบัว อำเภอบ้านหมอ จังหวัดสระบุรี

ทั้งนี้ตั้งแต่วันที่ 24. ธันวาคม 2557 เป็นต้นไป

ประกาศ ณ วันที่ 24 ธันวาคม 2557  
บริษัทปูนซีเมนต์ไทย (ท่าหลวง) จำกัด

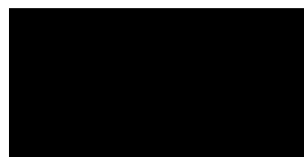

กรรมการผู้จัดการ

สำเนา : ประกาศ/ผู้มีรายชื่อ

## รายงานการประชุม

คณะกรรมการมวลชนสัมพันธ์ โครงการเมืองดินอุตสาหกรรม

ประทานบัตรดินซีเมนต์ที่ 33307/16046 ,33308/16047,33309/16048 และ 33869/สบ.003,33870/สบ.004

ตำบลบ้านยาง อำเภอเสนาห์ และ ตำบลหนองบัว ตำบลบ้านคร้ว อำเภอบ้านหมอ จังหวัดสระบุรี

ของบริษัทปูนซีเมนต์ไทย (ท่าหลวง) จำกัด

ครั้งที่ 1/2566 วันที่ 5 เมษายน 2566 เวลา 10.00 - 12.00 น.

ณ ห้องประชุม 2 ศูนย์พัฒนาและฝึกอบรมเครือซีเมนต์ไทย ท่าหลวง

### ผู้เข้าร่วมประชุม

	อำเภอบ้านหมอ	ที่ปรึกษาโครงการ
	อำเภอเสนาห์	ที่ปรึกษาโครงการ
	สุขอำเภอบ้านหมอ	ที่ปรึกษาโครงการ
	สุขอำเภอเสนาห์	ที่ปรึกษาโครงการ
	ต.บ้านยาง	ที่ปรึกษาโครงการ
	ต.หนองบัว	ที่ปรึกษาโครงการ
	ส่วนเหมือง	ประธาน
	สมมนตรีตำบลท่าลาน	กรรมการ
	ค์การบริหารส่วนตำบลบ้านยาง	กรรมการ
	ตำบลบ้านยาง	กรรมการ
	หมู่ที่ 7 ต.บ้านยาง	กรรมการ
	หมู่ที่ 6 ต.หนองบัว	กรรมการ
	หมู่ที่ 4 ต.บ้านคร้ว	กรรมการ
	หมู่ที่ 6 ต.บ้านคร้ว	กรรมการ
	หมู่ที่ 4 ต.เริงราง	กรรมการ
	Circularity Manager	กรรมการ
	ชนสัมพันธ์	กรรมการและ
		ผู้ช่วยเลขานุการ
		ผู้รับเชิญ

พนักงานชุมชนสัมพันธ์

การประชุม 10.00 น.

ประธานฯได้ทักทายและแนะนำตัว กล่าวต้อนรับที่ปรึกษาและคณะกรรมการ

### วาระที่ 1 เรื่องแจ้งเพื่อทราบ

1.1 รับรองรายงานการประชุมครั้งที่ 1/2564 เมื่อวันที่ /24 สิงหาคม 2564

1.2 ชี้แจงประทานบัตรแปลงใหม่เลขที่ 33869/สบ.003และ33870/สบ.004 ได้รับประทานบัตร วันที่ 11 มีนาคม 2565

-พื้นที่โครงการ 200 ไร่

-รายละเอียดวิธีการทำเหมือง

-แนวทางป้องกันแก้ไขผลกระทบต่อสิ่งแวดล้อม

-ผลประโยชน์ที่ชุมชนจะได้รับจากการดำเนินโครงการเหมืองแร่

1.3 การใช้ประโยชน์พื้นที่แหล่งดินดำ ห้วยแร่ ของปูนท่าหลวง

#### 1.4 การขอคืนพื้นที่ปลูกพืชพลังงาน

- ที่ประชุมรับทราบ และแนะนำให้ปักป้ายด้วยอีกทางหนึ่ง ณ พื้นที่โครงการ
- ข้อกังวลของชุมชนเรื่องทางน้ำ เนื่องจากพื้นที่ของบริษัท และ ชาวบ้าน อยู่ติดกัน จะเกิดปัญหาคลองที่น้ำผ่านพื้นที่บริษัทซึ่งถ้าบริษัทขอคืนพื้นที่ทั้งหมด ชาวบ้านจะต้องขุดทางน้ำใหม่
- ขอให้แจ้งชาวบ้านก่อนเข้าดำเนินการพัฒนาพื้นที่
- หมู่ 6 ต.หนองบัว พื้นที่ของบริษัทฯ ที่ติดถนนกับชาวบ้าน ขอเว้นพื้นที่ไว้
- หมู่ 4 ต.บ้านครัว พื้นที่ชาวบ้านด้านใน ถูกล้อมไว้ด้วยพื้นที่ของบริษัทฯ
- หมู่ 7 ต.บ้านยาง แจ้งว่ามีชาวบ้านอาศัยอยู่ในพื้นที่ของบริษัทฯ และไม่ยอมย้ายออก ฝากให้ทางกฎหมายของบริษัทฯไปทำความเข้าใจ

1.5 ผลการตรวจวัดคุณภาพสิ่งแวดล้อมครั้งที่ 1 ปี 2566 ด้านคุณภาพอากาศ การตรวจวัดเสียงผ่านเกณฑ์มาตรฐานยกเว้นคุณภาพน้ำบาดาล จุดตรวจวัด หมู่ 6 ต.หนองบัว บ้านหนองถ่านใต้ มีค่า Total Hardness 533 มก./ลบ.ม. เกินค่ามาตรฐานน้ำอุปโภค บริโภคซึ่งกำหนดไว้ที่ 500 มก./ลบ.ม. ซึ่งผู้นำชุมชนแจ้งว่าชาวบ้านไม่ได้ใช้เป็นน้ำอุปโภค บริโภค

#### วาระที่ 2 เรื่องเสนอพิจารณา

##### 2.1 การพิจารณางบประมาณแผนงานโครงการกองทุนพัฒนาหมู่บ้าน และ กองทุนเฝ้าระวังสุขภาพ

- ที่ประชุมสรุปให้แต่ละหมู่บ้านไปทำประชาคมหมู่บ้าน พิจารณาโครงการร่วมกัน
- เน้นพื้นที่ดำเนินการโครงการต้องเป็นพื้นที่ส่วนกลาง หรือสาธารณะประโยชน์
- นอก.เสาให้ ให้คำแนะนำคณะกรรมการกองทุนฯ ดังนี้

ลำดับที่	ชื่อกองทุน	หมู่ 6 หนองบัว	หมู่ 7 หนองโพธิ์	หมู่ 4มหาโลก	หมู่ 6 มหาโลก	หมู่ 4เริงวาง	สำรองฉุกเฉิน	รวมงบประมาณ(บาท)
1	กองทุนพัฒนาหมู่บ้าน	200,000.00	200,000.00	200,000.00	200,000.00	200,000.00	-	1,000,000.00
2	กองทุนเฝ้าระวังสุขภาพ	100,000.00	100,000.00	100,000.00	100,000.00	100,000.00	100,000.00	600,000.00

- ให้แต่ละหมู่บ้านเอาปัญหาขึ้นมาก่อน/เขียนปัญหาที่เราพบในพื้นที่
- แต่ละหมู่บ้าน ไม่จำเป็นต้องเสนอโครงการเดียว เสนอหลายโครงการได้

##### 2.2 จัดทำกรอบ ระเบียบปฏิบัติ ให้ชัดเจน

#### วาระที่ 3 เรื่องอื่นๆ

กำหนดวันส่งแผนงานโครงการ ปี 2566 : 19 พ.ค. 2566

กำหนดวันประชุมพิจารณาแผนงาน โครงการ ปี 2566 : 25 พ.ค. 2566

ปิดประชุมเวลา 12.00 น.

กรรมการและผู้ช่วยเลขานุการ บันทึกการประชุม



## รายงานการประชุม

คณะกรรมการมวลชนสัมพันธ์ โครงการเหมืองดินอุตสาหกรรม  
ประธานบัตรดินซีเมนต์ที่ 33307/16046 ,33308/16047,33309/16048 และ 33869/สบ.003,33870/สบ.004  
ตำบลบ้านยาง อำเภอเสนาห์ และ ตำบลหนองบัว ตำบลบ้านครัว อำเภอบ้านหมอ จังหวัดสระบุรี  
ของบริษัทปูนซีเมนต์ไทย (ท่าหลวง) จำกัด  
ครั้งที่ 2/2566 วันที่ 25 พฤษภาคม 2566 เวลา 10.00 - 12.00 น.  
ณ ห้องประชุม 2 ศูนย์พัฒนาและฝึกอบรมเครื่องซีเมนต์ไทย ท่าหลวง

### ผู้เข้าร่วมประชุม

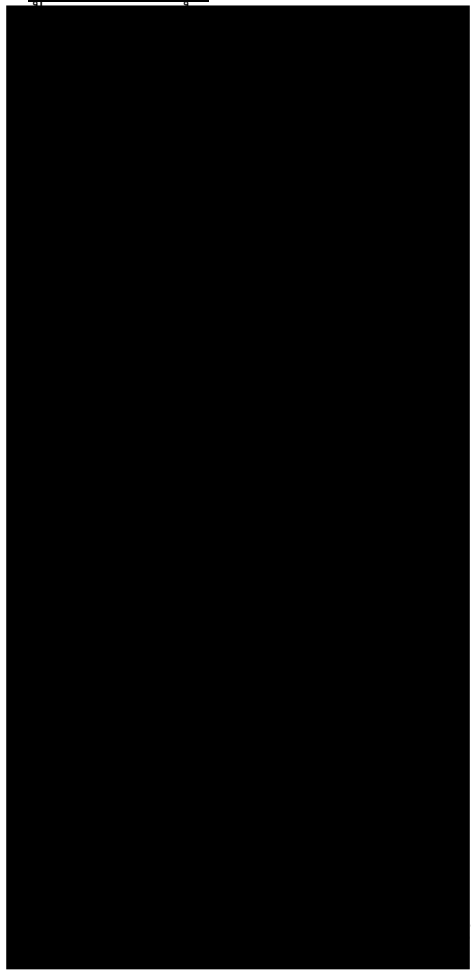
	นายอำเภอบ้านหมอ	ที่ปรึกษาโครงการ
	นายอำเภอเสนาห์	ที่ปรึกษาโครงการ
	สาธารณสุขอำเภอบ้านหมอ	ที่ปรึกษาโครงการ
	สาธารณสุขอำเภอเสนาห์	ที่ปรึกษาโครงการ
	ผอ.รพ.สต.บ้านยาง	ที่ปรึกษาโครงการ
	ผอ.รพ.สต.หนองบัว	ที่ปรึกษาโครงการ
	ผู้จัดการส่วนเหมือง	ประธาน
	SCG	ผู้รับเชิญ/สังเกตการณ์
	นายกเทศมนตรีตำบลท่าลาน	กรรมการ
	นายกองค์การบริหารส่วนตำบลบ้านยาง	กรรมการ
	กำนันตำบลบ้านยาง	กรรมการ
	ผู้ใหญ่บ้านหมู่ที่ 7 ต.บ้านยาง	กรรมการ
	ผู้ใหญ่บ้านหมู่ที่ 6 ต.หนองบัว	กรรมการ
	ผู้ใหญ่บ้านหมู่ที่ 4 ต.บ้านครัว	กรรมการ
	ผู้ใหญ่บ้านหมู่ที่ 6 ต.บ้านครัว	กรรมการ
	ผู้ใหญ่บ้านหมู่ที่ 4 ต.เรังราง	กรรมการ
	Green Circularity Manager	กรรมการและเลขานุการ
	นักช่วยผู้จัดการรัฐกิจและชุมชนสัมพันธ์	กรรมการและ
		ผู้ช่วยเลขานุการ

เริ่มประชุมเวลา 10.00 น.

- ประธานฯกล่าวต้อนรับที่ปรึกษาและคณะกรรมการ และแนะนำคุณเกียรติเกษม ณ นคร ซึ่งจะรับตำแหน่งประธานกองทุนฯต่อไป
- รับรองรายงานการประชุมครั้งที่ 1/2566 เมื่อวันที่ 5 เมษายน 2566

### วาระที่ 1 เรื่องแจ้งเพื่อทราบ

- 1.1 รับรองรายงานการประชุมครั้งที่ 1/2566 เมื่อวันที่ 5 เมษายน 2566
- 1.2 ผังการจัดสรรงบประมาณกองทุนฯ เลขาฯชี้แจงตัวอย่างของเหมืองหินปูนเขาวง ตามเอกสารแนบ 1
  - ที่มาของเงินกองทุนฯ และ โครงสร้างกองทุนฯ
  - การบริหารกองทุนฯ และ อำนาจอนุมัติ
  - แนวปฏิบัติการจัดซื้อจัดจ้าง และ การตรวจรับงาน

## วาระที่ 2 เรื่องเสนอพิจารณา

## 2.1 การพิจารณางบประมาณแผนงานโครงการกองทุนพัฒนาหมู่บ้าน และ กองทุนเฝ้าระวังสุขภาพ

ตามเอกสารแนบ 2

และที่ประชุมมีมติเห็นชอบตามที่คณะกรรมการฯ เสนอ และมอบให้ดำเนินการในส่วนที่ต้องเพิ่มเติมต่อไป เพื่อให้ปฏิบัติตามกรอบกองทุนฯ สำหรับโครงการประเภทกองทุนเฝ้าระวังสุขภาพของหมู่ 6 ต.บ้านครัว (รพ.สต.บ้านครัว) ให้เสนอเพิ่มและส่งให้เลขาฯ

สรุปโครงการที่นำเสนอ 5 พ.ค. 2566								
ลำดับที่	ประเภท	ชื่อโครงการ	รายละเอียด	ระยะเวลาดำเนินการ	สถานที่	งบประมาณ	เพิ่มเติม	ผู้เสนอโครงการ
1	พัฒนาหมู่บ้าน	ส่งเสริมการพัฒนาและเพิ่มศักยภาพหมู่บ้าน บ้านหนองโพธิ์	1.จัดซื้อครุภัณฑ์สำนักงาน โต๊ะ เก้าอี้ ตู้เก็บเอกสาร ของหมู่บ้าน 2.ปรับปรุงระบบสูบน้ำพลังงานแสงอาทิตย์สำหรับประปาหมู่บ้าน	มิ.ย.-ก.ค. จ.สระบุรี	หมู่ที่ 7 บ้านหนองโพธิ์ ต.บ้านยาง อ.ลำไทร จ.สระบุรี	200,000	-ขอใบเสนอราคา 2 ราย เพื่อเปรียบเทียบราคา -จัดซื้อจัดจ้าง -ทำสัญญาจ้าง ค.ค. -ดำเนินการ -สรุปโครงการ+หลักฐานการใช้จ่ายเงิน -ส่งมอบโครงการ	ผญ.บุญมาก รอดสงคค์
2	ปรับปรุงซ่อมแซมอาคาร	ปรับปรุงซ่อมแซมอาคารปั้นหม้อของหลวง	1.ปรับปรุงซ่อมแซมอาคารปั้นหม้อของหลวงและส่วนประกอบอื่นๆ 2.อำนวยความสะดวกและความปลอดภัยของอาคารปั้นหม้อของหลวงและส่วนประกอบอื่นๆ	ก.ค.-ส.ค.	อาคารปั้นหม้อของหลวง หมู่ที่ 4 ต.บ้านหวี	200,000	-ขอใบเสนอราคา 2 ราย เพื่อเปรียบเทียบราคา -จัดซื้อจัดจ้าง -สัญญาจ้าง ค.ค. -ดำเนินการ -สรุปโครงการ+หลักฐานการใช้จ่ายเงิน -ส่งมอบโครงการ	ผญ.สำเนา จันทร์งาม
3	ติดตั้งกล้องวงจรปิดและติดตั้งโมโนไฟโซล่าเซลล์	1.ติดตั้งกล้องวงจรปิด จำนวน 4 ตัว 2.ติดตั้งโมโนไฟโซล่าเซลล์ จำนวน 12 โคม	1 เดือน	บ้านหนองงันไต้ หมู่6 ค.หนองบัว	195,000	-จัดซื้อจัดจ้าง -ทำสัญญาจ้าง ค.ค. -ดำเนินการ -สรุปโครงการ+หลักฐานการใช้จ่ายเงิน -ส่งมอบโครงการ	ผญ.นิรุจ แผลงนาอ	
4	ก่อสร้างโคมคลุมลาน	ก่อสร้างโคมคลุมลานประสาธน์โรงเรียนวัดนาคโลก	1.ก่อสร้างอาคารโคม	ร.ร.วัดนาคโลก	ร.ร.วัดนาคโลก	200,000	-ให้ช่าง ทด.ทำลำนเขียนแบบ บ.ร.4,ป.ร.5 และรับรอง หมู่ที่ 3 ต.บ้านหวี หมู่ที่ 5 บ้านซุง ค.เวียงระ อ.ลำไทร	ผญ.จุฑามิ ราชสิทธิ์
5	ส่งเสริมพัฒนาและเพิ่มศักยภาพหมู่บ้าน บ้านจิ้ง	1.จัดซื้อเครื่องกรองน้ำ 2.จัดซื้อโต๊ะพับแบบเลส 3.จัดซื้อเก้าอี้ ชูบเปอร์นัวร์ ๗:58 4.จัดซื้อถังน้ำแข็ง ขนาด 450 ลิตร 5.จัดซื้อถังน้ำแข็ง ขนาด 100 ลิตร	มิ.ย.	หมู่ที่ 4 บ้านจิ้ง ค.เวียงระ	200,000	-ใบเสนอราคา 2 ราย -จัดซื้อจัดจ้าง -ดำเนินการ -สรุปโครงการ+หลักฐานการใช้จ่ายเงิน -ส่งมอบโครงการ	กำนันพิทักษ์ธรรม แอ้งสนาะ	
6	เฝ้าระวังสุขภาพ	คัดกรองโรคโลหิตจางในผู้ป่วยโรคเบาหวานและโรคความดันโลหิตสูง	1.จัดซื้อเครื่องปั๊มมือโคตริก จำนวน 1 เครื่อง ๗๕๐,000 บาท 2.จัดซื้อเครื่องขยายเสียงประชาสัมพันธ์ 1 เครื่อง ๒๕,๐๐๐ บาท	มิ.ย.	หมู่ที่ 4 บ้านจิ้ง ค.เวียงระ	100,000	-ใบเสนอราคา 2 ราย -จัดซื้อจัดจ้าง -ดำเนินการ -สรุปโครงการ+หลักฐานการใช้จ่ายเงิน -ส่งมอบโครงการ	กำนันพิทักษ์ธรรม แอ้งสนาะ
7	รวมรณรงค์คัดกรองค้นหากลุ่มเสี่ยงโรคเบาหวานและโรคความดันโลหิตสูง	1.จัดซื้อเครื่องวัดความดันโลหิต จำนวน 5 เครื่อง 17,500 บาท 2.จัดซื้อเครื่องหว่านระดับน้ำตาลในเลือด14เครื่อง 35,000 บาท 3.แผ่นเจาะเลือด จำนวน 7๓กล่อง เป็นเงิน 6,300 บาท 4.แผ่นตรวจระดับน้ำตาลในเลือด จำนวน14กล่อง 25,200 บาท 5.จัดซื้อเครื่องชั่งน้ำหนัก จำนวน2 เครื่อง 3,000 บาท 6.จัดซื้อเครื่องเสียงประชาสัมพันธ์ จำนวน1 เครื่อง 13,000 บาท	มิ.ย.	หมู่ที่ 7 บ้านหนองโพธิ์ ค.บ้านยาง อ.ลำไทร จ.สระบุรี	200,000	-ใบเสนอราคา 2 ราย -จัดซื้อจัดจ้าง -ดำเนินการ -สรุปโครงการ+หลักฐานการใช้จ่ายเงิน -ส่งมอบโครงการ	ผญ.บุญมาก รอดสงคค์	
8	ปรับปรุงอาคารและจัดหาอุปกรณ์ทางการแพทย์ สำหรับการบริการฟื้นฟูสมรรถภาพที่จำเป็นต่อสุขภาพของประชาชน ค.หนองบัว	1.ปรับปรุงอาคาร 65,000 บาท 2.จัดหาอุปกรณ์ทางการแพทย์สำหรับฟื้นฟูสมรรถภาพที่จำเป็น - สันติบอร์ดเพิ่มกล้ามเนื้อ - ที่นอนสปริงกับแมกนาคัท - ชุดออกกำลังกายหัวใจ - เครื่องมือออกกำลังกาย 5 ชิ้น	มิ.ย. ก.ค.-ส.ค.	รพ.สต.หนองบัว	200,000	-ใบเสนอราคา 2 ราย -จัดซื้อจัดจ้าง -ดำเนินการ -สรุปโครงการ+หลักฐานการใช้จ่ายเงิน -ส่งมอบโครงการ	ผอ.เวียงฤทธิ์ ทัพมูล	

### วาระที่ 3 เรื่องอื่นๆ

-หาพื้นที่ปลูกต้นไม้ เพิ่มพื้นที่สีเขียว : ท่านนอภ.บ้านหมอ เสนอหมู่ 4 ต.บ้านครัว บริเวณบึงหนองหลวง ให้ปลูกไม้ใหญ่ซ่อมแซมต้นไม้ที่ตาย ทาง SCG จะประสานกับผอ.สำเนา จันทรงาม ต่อไป

ปิดประชุมเวลา 12.00 น.

กรรมการและผู้ช่วยเลขานุการ บันทึกการประชุม

## เอกสารแนบที่ 2.9



กองทุนเพื่อระวางสุขภาพ (Book bank) ปี 2566





๙ ๗๕๗ ๕๓๓

### ข้อกำหนดและเงื่อนไข

1. โปรดนำสมุดคู่มือนี้และบัตรประจำตัวมาด้วยทุกครั้งที่คุณติดต่อธนาคาร
2. สมุดคู่มือเป็นเอกสารสำคัญโปรดเก็บในที่ปลอดภัยอย่าฝากไว้กับพนักงานธนาคารหรือบุคคลอื่น หากสูญหายแจ้งอาชญาบัตรได้ทุกสาขาหรือที่หมายเลข 1551 แล้วนำไปแจ้งความติดต่อสาขาเจ้าของบัญชี เพื่อขอออกสมุดคู่มือใหม่ กรณีสมุดคู่มือบันทึกรายการเต็มให้นำสมุดคู่มือเดิมขอเปลี่ยนเล่มใหม่ได้ทุกสาขา
3. การถอนต่างสำนักงานสามารถถอนได้เฉพาะเจ้าของบัญชี
4. บัญชีที่ขาดการเคลื่อนไหว และยอดคงเหลือในบัญชีต่ำกว่าที่กำหนด ธนาคารจะปิดบัญชีและ/หรือ คิดค่าธรรมเนียมตามเกณฑ์ที่ธนาคารกำหนด
5. ยอดคงเหลือในสมุดคู่มือจะถือว่าถูกต้องเมื่อได้ตรวจสอบแล้วว่าตรงกับบัญชีของธนาคาร ควรนำสมุดมาปรับรายการอย่างน้อยเดือนละครั้ง ได้ทุกสาขา หรือที่เครื่องปรับสมุดอัตโนมัติ (Update Passbook)
6. การนับจำนวนวันเพื่อคำนวณดอกเบี้ยเงินฝากออมทรัพย์ ธนาคารจะใช้หลักเกณฑ์ตามปฏิทินที่เกิดขึ้นจริง
7. เงินฝากนี้ได้รับความคุ้มครองจากสถาบันคุ้มครองเงินฝากตามจำนวนที่กำหนดไว้ในกฎหมาย



SA G 1280260

วันที่ DATE	สาขา ORG. BR	คำย่อ CODE	ถอน WITHDRAWAL	ฝาก DEPOSIT	คงเหลือ BALANCE	เจ้าหน้าที่ STAFF ID.
28/01/57	133	B/F			*****0.00	14124 1
28/01/57	133	SDCH		+++++++500.00	*****500.00	14124 2
31/01/57	133	SDCK		+++++++200,020.00	*****200,520.00	560560 3
18/04/57	133	SWCH	-----	520.00	*****200,000.00	570169 4
30/06/57	0	IIPS		+++++++445.18	*****200,445.18	9400 5
31/12/57	0	IIPS		+++++++505.23	*****200,950.41	9400 6
22/01/58	133	SDCK		+++++++100,000.00	*****300,950.41	570338 7
30/06/58	0	IIPS		+++++++717.43	*****301,667.84	9400 8
31/12/58	0	IIPS		+++++++760.37	*****302,428.21	9400 9
29/01/59	133	SDCK		+++++++100,000.00	*****402,428.21	571205 10
30/06/59	0	IIPS		+++++++962.32	*****403,390.53	9400 11
31/12/59	0	IIPS		+++++++1,013.99	*****404,404.52	9400 12
26/01/60	133	SDCK		+++++++100,000.00	*****504,404.52	90160 13
30/06/60	0	IIPS		+++++++1,216.40	*****505,620.92	9400 14
25/09/60	133	SWCH	-----	14,000.00	*****491,620.92	590292 15
03/10/60	133	SDCH		+++++++1,000.00	*****492,620.92	23421 16
31/12/60	0	IIPS		+++++++1,256.88	*****493,877.80	9400 17
18/01/61	133	SDCK		+++++++100,000.00	*****593,877.80	23421 18
21/05/61	133	SWCH	-----	13,000.00	*****580,877.80	23421 19
30/06/61	0	IIPS		+++++++1,441.90	*****582,319.70	590292 20
02/07/61	133	SWCH	-----	127,000.00	*****455,319.70	590292 21
02/07/61	133	SWCH	-----	39,000.00	*****416,319.70	590292 22

ASD/ASW  
ASWFE  
ATSDC  
ATSWC  
ATSFEEโอนเงินเข้า/ออกบัญชี  
ค่าธรรมเนียมโอนเงินอัตโนมัติ  
ฝากเงินโดยเครื่องฝากเงินอัตโนมัติ ADM  
ถอนเงินสดโดย ATM  
หักค่าธรรมเนียม ATMASFIN  
ASSAL/SSAL  
ATSDT/ATSWT  
ATSWP  
B/Fโอนเงินต่างประเทศ  
เข้าเงินเดือน  
รับโอน/โอนออกโดย ATM  
หักค่าสินค้า/บริการโดย ATM  
ยอดยกมา



SAV 06/09/2562 SDTRC

THB 131-0-32626-6 กองทุนเข้าระวางใหม่ลงดินค้าเสาไฟ(SCG)โดย

133030623 SAG 1280260

วันที่ DATE	สาขา ORG. BR	คำย่อ CODE	ถอน WITHDRAWAL	ฝาก DEPOSIT	คงเหลือ BALANCE	เจ้าหน้าที่ STAFF ID.
02/07/61	133	SWCH	-----115,000.00		*****301,319.70	590292 1
02/07/61	133	SWCH	-----149,000.00		*****152,319.70	590292 2
02/07/61	133	SWCH	-----110,000.00		*****42,319.70	590292 3
31/12/61	0	IIPS		+++++++114.07	*****42,433.77	9400 4
31/01/62	133	SDCK		+++++++100,000.00	*****142,433.77	90160 5
01/04/62	133	SWCH	-----14,000.00		*****128,433.77	590292 6
30/04/62	133	ATSDC		+++++++2,000.00	*****130,433.77	K20126 7
30/06/62	0	IIPS		+++++++296.31	*****130,730.08	9400 8
30/06/62	0	TAX	-----44.45		*****130,685.63	9400 9
06/09/62	133	SWTRC	-----100,000.00		*****30,685.63	590292 10
31/12/62	0	IIPS		+++++++169.13	*****30,854.76	9400 11
31/12/62	0	TAX	-----25.37		*****30,829.39	9400 12
31/01/63	133	SDCK		+++++++100,000.00	*****130,829.39	590292 13
04/03/63	133	SWCH	-----14,000.00		*****116,829.39	590292 14
14/04/63	133	SWTRC	-----100,000.00		*****16,829.39	590292 15
30/06/63	0	IIPS		+++++++150.39	*****16,979.78	9400 16
30/06/63	0	TAX	-----22.56		*****16,957.22	9400 17
31/12/63	0	IIPS		+++++++21.31	*****16,978.53	9400 18
31/12/63	0	TAX	-----3.20		*****16,975.33	9400 19
01/02/64	133	SDCK		+++++++100,000.00	*****116,975.33	90160 20
30/06/64	0	IIPS		+++++++123.78	*****117,099.11	9400 21
30/06/64	0	TAX	-----18.57		*****117,080.54	9400 22

BSD02/GSC02  
BSW09/GSD09  
BSW11/GSD11  
BSW14/GSD14  
BSD22/GSC22

เข้าบัญชี-เงินเดือน  
หักบัญชี-ประกันชีวิต  
หักบัญชี-ไฟฟ้า  
หักบัญชี-ค่าสินค้าและบริการ  
โอนเงินผ่าน  
ธนาคารแห่งประเทศไทย (Smart)

BSD04/GSC04  
BSW10/GSD10  
BSW12/GSD12  
BSW15/GSD15  
BSW27/GSD27

เข้าบัญชี-คบบ.พันมิตร  
หักบัญชี-โทรศัพท์  
หักบัญชี-ประปา  
หักบัญชี-ธ.อาคารสงเคราะห์  
หักบัญชี-ประกันสังคม





SA G 1280260

วันที่ DATE	สาขา ORG. BR.	คำขอ CODE	ถอน WITHDRAWAL	ฝาก DEPOSIT	คงเหลือ BALANCE	เจ้าหน้าที่ STAFF ID.
08/09/64	133	BIDSWC	-----29,000.00		*****88,080.54	412511 1
08/09/64	133	BIDSWC	-----29,000.00		*****59,080.54	412511 2
08/09/64	133	BIDSWC	-----29,000.00		*****30,080.54	412511 3
08/09/64	133	BIDSWC	-----29,000.00		*****1,080.54	412511 4
31/12/64	0	IIPS		+++++++56.18	*****1,136.72	9400 5
31/12/64	0	TAX	-----8.42		*****1,128.30	9400 6
31/01/65	133	SDCK		+++++++100,000.00	*****101,128.30	90160 7
30/06/65	0	IIPS		+++++++104.82	*****101,233.12	9400 8
30/06/65	0	TAX	-----15.72		*****101,217.40	9400 9
31/12/65	0	IIPS		+++++++127.56	*****101,344.96	9400 10
31/12/65	0	TAX	-----19.14		*****101,325.82	9400 11
30/01/66	108682	BSD22		+++++++100,000.00	*****201,325.82	931001 12
						13
						14
						15
						16
						17
						18
						19
						20
						21
						22

BCRSA/EMRSA/ERSAB

E

MIS/ITOS

ORSOT/ORSWT

OTOS

เช็คคืน

รายการแก้ไข

โอนดอกเบี้ยเข้า/ออก

รับโอนไปต่างธนาคารทาง ATM

โอนเงินไปบัญชีอื่น

BSWFE

CRT/DBT

IIPS/DIPS

ORSFE

PASFE

หักค่าธรรมเนียม

ยอดรวมฝาก/ถอน

เพิ่ม/ลด ดอกเบี้ยจ่าย

ค่าธรรมเนียมการโอนเงินต่างธนาคาร

ค่าธรรมเนียม Payment